

**DENUMIREA PROIECTULUI:**  
**LUCRARI DE INTERVENTIE PRIVIND Renovarea  
energetica a Gradinitei cu Program Normal Nr. 4 din  
Orasul Simleu Silvaniei**

**Strada Carpati, Nr.1,  
localitatea Simleu Silvaniei, județul Salaj.**



**Faza de proiectare:**  
**DOCUMENTAȚIE DE AVIZARE A LUCRĂRILOR DE INTERVENȚIE (DALI)**

**Proiect număr: 520/2023**



## FIȘA PROIECTULUI

<b>Denumirea proiectului:</b>	Renovarea energetica a Gradinitei cu Program Normal Nr. 4 din Orasul Simleu Silvaniei;
<b>Denumirea obiectivului de investitii:</b>	Renovarea energetica a Gradinitei cu Program Normal Nr. 4 din Orasul Simleu Silvaniei;
<b>Amplasament:</b>	Strada Carpati, Nr.1, localitatea Simleu Silvaniei, judetul Salaj, Gradinita cu Program Normal Nr. 4;
<b>Nr. proiect:</b>	520/2023;
<b>Faza:</b>	DALI;
<b>Data elaborării:</b>	02.05.2023;
<b>ORDONATOR PRINCIPAL DE CREDITE/INVESTITOR:</b>	Orasul Simleu Silvaniei;
<b>Beneficiarul Investitiei:</b>	ORASUL SIMLEU SILVANIEI;
<b>Proiectant general:</b>	KLEVER SYSTEM S.R.L.,MUN. BISTRITA, STR. 1 DECEMBRIE, NR. 30, BIROU 3, JUD. BISTRITA-NASAUD.





## FIȘA CU RESPONSABILITĂȚI

<b>Proiectant general:</b>	KLEVER SYSTEM S.R.L.;
<b>Reprezentantul legal al proiectantului</b>	dr. ing.Naghiu George Sebastian;
<b>Șef Proiect Complex:</b>	ing. Roman SamuieI;
<b>Arhitectură:</b>	arh. Ratiu Raluca;
<b>Structură:</b>	ing. Roman SamuieI
<b>Instalatii:</b>	dr. ing.Naghiu George Sebastian



## BORDEROU DE PIESE SCRISE ȘI DESENAȚE

<b>FIȘA PROIECTULUI</b>	<b>3</b>
<b>FIȘA CU RESPONSABILITĂȚI</b>	<b>5</b>
<b>1. INFORMAȚII GENERALE PRIVIND OBIECTIVUL DE INVESTIȚII</b>	<b>13</b>
A. DENUMIREA OBIECTIVULUI DE INVESTIȚII:	13
B. ORDONATOR PRINCIPAL DE CREDITE/INVESTITOR:	13
C. ORDONATOR DE CREDITE (SECUNDAR/TERȚIAR):	13
D. BENEFICIARUL INVESTIȚIEI:	13
E. ELABORATORUL DOCUMENTAȚIEI DE AVIZARE A LUCRĂRILOR DE INTERVENȚIE:	13
<b>2. SITUAȚIA EXISTENTĂ ȘI NECESITATEA REALIZĂRII LUCRĂRILOR DE INTERVENȚII</b>	<b>15</b>
2.1. PREZENTAREA CONTEXTULUI: POLITICI, STRATEGII, LEGISLAȚIE, ACORDURI RELEVANTE, STRUCTURI INSTITUȚIONALE ȘI FINANCIARE	15
2.2. ANALIZA SITUAȚIEI EXISTENTE ȘI IDENTIFICAREA NECESITĂȚILOR ȘI A DEFICIENȚELOR	16
2.3. OBIECTIVE PRECONIZATE A FI ATINSE PRIN REALIZAREA INVESTIȚIEI PUBLICE	17
<b>3. DESCRIEREA CONSTRUCȚIEI EXISTENTE</b>	<b>21</b>
<b>3.1. PARTICULARITĂȚI ALE AMPLASAMENTULUI</b>	<b>21</b>
A. DESCRIEREA AMPLASAMENTULUI:	21
B. RELAȚIILE CU ZONE ÎNVECINATE, ACCESURI EXISTENTE ȘI/SAU CĂI DE ACCES POSIBILE:	21
C. DATELE SEISMICE ȘI CLIMATICE:	21
D. STUDII DE TEREN:	22
E. SITUAȚIA UTILITĂȚILOR TEHNICO-EDILITARE EXISTENTE:	22
F. ANALIZA VULNERABILITĂȚILOR CAUZATE DE FACTORI DE RISC, ANTROPICI ȘI NATURALI, INCLUSIV DE SCHIMBĂRI CLIMATICE CE POT AFECTA INVESTIȚIA:	22
G. INFORMAȚII PRIVIND POSIBILE INTERFERENȚE CU MONUMENTE ISTORICE/DE ARHITECTURĂ SAU SITURI ARHEOLOGICE PE AMPLASAMENT SAU ÎN ZONA IMEDIAT ÎNVECINATĂ; EXISTENȚA CONDIȚIONĂRILOR SPECIFICE ÎN CAZUL EXISTENȚEI UNOR ZONE PROTEJATE:	22
<b>3.2. REGIMUL JURIDIC</b>	<b>22</b>
A. NATURA PROPRIETĂȚII SAU TITLUL ASUPRA CONSTRUCȚIEI EXISTENTE, INCLUSIV SERVITUȚI, DREPT DE PREEMPTIUNE:	22
B. DESTINAȚIA CONSTRUCȚIEI EXISTENTE:	22
C. INCLUDEREA CONSTRUCȚIEI EXISTENTE ÎN LISTELE MONUMENTELOR ISTORICE, SITURI ARHEOLOGICE, ARII NATURALE PROTEJATE, PRECUM ȘI ZONELE DE PROTECȚIE ALE ACESTORA ȘI ÎN ZONE CONSTRUIE PROTEJATE, DUPĂ CAZ:	23
D. INFORMAȚII/OBLIGAȚII/CONSTRÂNGERI EXTRASE DIN DOCUMENTAȚIILE DE URBANISM, DUPĂ CAZ:	23
<b>3.3. CARACTERISTICI TEHNICE ȘI PARAMETRI SPECIFICI</b>	<b>23</b>
A. CONDIȚII LOCALE ALE AMPLASAMENTULUI ȘI CARACTERISTICI ALE CLĂDIRII:	23
B. PERIOADA DE PROIECTARE/EXECUȚIE A CLĂDIRII:	23
C. DESCRIEREA ARHITECTURALĂ:	23
D. DESCRIEREA FUNCȚIUNILOR:	23
E. VALOAREA DE INVENTAR A CONSTRUCȚIEI:	24
<b>3.4. ANALIZA STĂRII CONSTRUCȚIEI, PE BAZA CONCLUZIILOR EXPERTIZEI TEHNICE ȘI ALE AUDITULUI ENERGETIC</b>	<b>24</b>
<b>3.5. STAREA TEHNICĂ, INCLUSIV SISTEMUL STRUCTURAL ȘI ANALIZA DIAGNOSTIC, DIN PUNCTUL DE VEDERE AL ASIGURĂRII CERINȚELOR FUNDAMENTALE APLICABILE, POTRIVIT LEGII</b>	<b>26</b>
STAREA TEHNICĂ DIN PUNCTUL DE VEDERE AL ASIGURĂRII CERINȚELOR FUNDAMENTALE APLICABILE:	26
<b>3.6. ACTUL DOVEDITOR AL FORȚEI MAJORE, DUPĂ CAZ</b>	<b>29</b>

<b>4. CONCLUZIILE EXPERTIZEI TEHNICE ȘI, DUPĂ CAZ, ALE AUDITULUI ENERGETIC, CONCLUZIILE STUDIILOR DE DIAGNOSTICARE</b>	<b>31</b>
<b>4.1. CONCLUZIILE RAPORTULUI DE EXPERTIZA TEHNICĂ</b>	<b>31</b>
A. ELABORATOR - EXPERT TEHNIC:	31
B. CONCLUZIILE RAPORTULUI DE EXPERTIZĂ TEHNICĂ:	31
<b>4.2. CONCLUZIILE RAPORTULUI DE AUDIT ENERGETIC</b>	<b>31</b>
A. ELABORATOR - AUDITOR ENERGETIC:	31
B. CONCLUZIILE RAPORTULUI DE AUDIT ENERGETIC:	31
<b>4.3. CLASA DE RISC SEISMIC</b>	<b>32</b>
<b>4.4. PREZENTAREA A MINIMUM DOUĂ SOLUȚII DE INTERVENȚIE</b>	<b>32</b>
A. Soluțiile analizate în cadrul expertizei tehnice:	32
b. Soluțiile analizate în cadrul auditului energetic:	32
<b>4.5. SOLUȚIILE TEHNICE ȘI MĂSURILE PROPUSE DE CĂTRE EXPERTUL TEHNIC ȘI, DUPĂ CAZ, AUDITORUL ENERGETIC SPRE A FI DEZVOLTATE ÎN CADRUL DOCUMENTAȚIEI DE AVIZARE A LUCRĂRILOR DE INTERVENȚII</b>	<b>34</b>
A. SOLUȚIILE PROPUSE DE expertului tehnic	34
B. SOLUȚIILE PROPUSE DE auditorului energetic:	37
<b>1. IZOLAREA TERMICĂ A FAȚADELOR – PARTE OPACĂ</b>	<b>37</b>
<b>2. IZOLAREA TERMICĂ A FATADEI – PARTE VITRATĂ</b>	<b>38</b>
<b>3. REABILITARE TERMICĂ A SISTEMULUI DE ÎNCĂLZIRE/A SISTEMULUI DE FURNIZARE A APEI CALDE DE CONSUM</b>	<b>38</b>
<b>4. INSTALARE/REABILITARE/MODERNIZAREA SISTEMELOR DE CLIMATIZARE ȘI/SAU VENTILARE MECANICĂ PENTRU ASIGURAREA CALITĂȚII AERULUI INTERIOR</b>	<b>39</b>
<b>5. REABILITAREA INSTALAȚIILOR DE ILUMINAT ÎN CLĂDIRE</b>	<b>39</b>
<b>6. SISTEME ALTERNATIVE DE PRODUCERE A ENERGIEI ELECTRICE ȘI/SAU TERMICE PENTRU CONSUM PROPRIU; UTILIZAREA SURSELOR REGENERABILE DE ENERGIE</b>	<b>40</b>
<b>4.6. RECOMANDAREA INTERVENȚIILOR NECESARE PENTRU ASIGURAREA FUNCȚIONĂRII CONFORM CERINȚELOR ȘI CONFORM EXIGENȚELOR DE CALITATE</b>	<b>40</b>
recomandarile expertului tehnic:	40
recomandarile auditorului energetic:	40
<b>5. IDENTIFICAREA SCENARIILOR/OPTIUNILOR TEHNICO-ECONOMICE ȘI ANALIZA DETALIATĂ A ACESTORA</b>	<b>41</b>
<b>5.1. SOLUȚIA TEHNICĂ, DIN PUNCT DE VEDERE TEHNOLOGIC, CONSTRUCTIV, TEHNIC, FUNCȚIONAL-ARHITECTURAL ȘI ECONOMIC</b>	<b>42</b>
A. DESCRIEREA PRINCIPALELOR LUCRĂRI DE INTERVENȚIE PENTRU:	42
B. DESCRIEREA, DUPĂ CAZ, ȘI A ALTOR CATEGORII DE LUCRĂRI INCLUSE ÎN SOLUȚIA TEHNICĂ DE INTERVENȚIE PROPUȘĂ:	45
<b>1) LUCRĂRI DE REABILITARE TERMICĂ A ELEMENTELOR DE ANVELOPĂ A CLĂDIRII:</b>	<b>45</b>
2) LUCRĂRI DE REABILITARE TERMICĂ A SISTEMULUI DE ÎNCĂLZIRE/A SISTEMULUI DE FURNIZARE A APEI CALDE DE CONSUM:	47
3) LUCRĂRILE DE INSTALARE/REABILITARE/ MODERNIZARE A SISTEMELOR DE CLIMATIZARE, VENTILARE NATURALĂ ȘI VENTILARE MECANICĂ PENTRU ASIGURAREA CALITĂȚII AERULUI INTERIOR:	49
4) LUCRĂRILE DE REABILITARE/ MODERNIZARE A INSTALAȚIEI DE ILUMINAT ÎN CLĂDIRI:	50
5) INSTALAREA UNOR SISTEME ALTERNATIVE DE PRODUCERE A ENERGIEI ELECTRICE ȘI/SAU TERMICE PENTRU CONSUM PROPRIU:	53
6) ALTE TIPURI DE LUCRĂRI	54
C. ANALIZA VULNERABILITĂȚILOR CAUZATE DE FACTORI DE RISC, ANTROPICI ȘI NATURALI, INCLUSIV DE SCHIMBĂRI CLIMATICE CE POT AFECTA INVESTIȚIA	58
D. INFORMAȚII PRIVIND POSIBILE INTERFERENȚE CU MONUMENTE ISTORICE/DE ARHITECTURĂ SAU SITURI ARHEOLOGICE PE AMPLASAMENT SAU ÎN ZONA IMEDIAT ÎNVECINATĂ; EXISTENȚA CONDIȚIONĂRIILOR SPECIFICE ÎN CAZUL EXISTENȚEI UNOR ZONE PROTEJATE	58
E. CARACTERISTICILE TEHNICE ȘI PARAMETRII SPECIFICI INVESTIȚIEI REZULTATE ÎN URMA REALIZĂRII LUCRĂRILOR DE INTERVENȚIE	58
<b>5.2. NECESARUL DE UTILITĂȚI REZULTATE, INCLUSIV ESTIMĂRI PRIVIND DEPĂȘIREA CONSUMURILOR ÎNȚIALE DE UTILITĂȚI ȘI MODUL DE ASIGURARE A CONSUMURILOR SUPLIMENTARE</b>	<b>59</b>

<b>5.3. DURATA DE REALIZARE ȘI ETAPELE PRINCIPALE CORELATE CU DATELE PREVĂZUTE ÎN GRAFICUL ORIENTATIV DE REALIZARE A INVESTIȚIEI, DETALIAȚ PE ETAPE PRINCIPALE</b>	<b>59</b>
<b>5.4. COSTURILE ESTIMATIVE ALE INVESTIȚIEI:</b>	<b>59</b>
A. COSTURILE ESTIMATE PENTRU REALIZAREA INVESTIȚIEI, CU LUAREA ÎN CONSIDERARE A COSTURILOR UNOR INVESTIȚII SIMILARE	59
B. costurile estimative de operare pe durata normată de viață/amortizare a investiției.	59
<b>5.5. SUSTENABILITATEA REALIZĂRII INVESTIȚIEI:</b>	<b>60</b>
A. IMPACTUL SOCIAL ȘI CULTURAL:	60
B. ESTIMĂRI PRIVIND FORȚA DE MUNCĂ OCUPATĂ PRIN REALIZAREA INVESTIȚIEI: ÎN FAZA DE REALIZARE, ÎN FAZA DE OPERARE:	60
C. IMPACTUL ASUPRA FACTORILOR DE MEDIU, INCLUSIV IMPACTUL ASUPRA BIODIVERSITĂȚII ȘI A SITURILOR PROTEJATE, DUPĂ CAZ:	60
<b>5.6. ANALIZA FINANCIARĂ ȘI ECONOMICĂ AFERENTĂ REALIZĂRII LUCRĂRILOR DE INTERVENȚIE:</b>	<b>62</b>
<b>6. SCENARIUL/OPTIUNEA TEHNICO-ECONOMIC(Ă) OPTIM(Ă), RECOMANDAT(Ă)</b>	<b>63</b>
<b>6.1. COMPARAȚIA SCENARIILOR/OPTIUNILOR PROPUȘ(E), DIN PUNCT DE VEDERE TEHNIC, ECONOMIC, FINANCIAR, AL SUSTENABILITĂȚII ȘI RISCURILOR</b>	<b>63</b>
<b>6.2. SELECTAREA ȘI JUSTIFICAREA SCENARIULUI/OPTIUNII OPTIM(E), RECOMANDAT(E)</b>	<b>63</b>
<b>6.3. PRINCIPALII INDICATORI TEHNICO-ECONOMICI AFERENȚI INVESTIȚIEI</b>	<b>64</b>
A. INDICATORI MAXIMALI ÎN CONFORMITATE CU DEVIZUL GENERAL:	64
A. INDICATORI MINIMALI, RESPECTIV INDICATORI DE PERFORMANȚĂ - ELEMENTE FIZICE/CAPACITĂȚI FIZICE CARE SĂ INDICE ATINGEREA ȚINTEI OBIECTIVULUI DE INVESTIȚII - ȘI, DUPĂ CAZ, CALITATIVI, ÎN CONFORMITATE CU STANDARDELE, NORMATIVELE ȘI REGLEMENTĂRILE TEHNICE ÎN VIGOARE	64
B. INDICATORI FINANCIARI, SOCIOECONOMICI, DE IMPACT, DE REZULTAT/OPERARE, STABILIȚI ÎN FUNCȚIE DE SPECIFICUL ȘI ȚINTA FIECĂRUI OBIECTIV DE INVESTIȚII	64
C. DURATA ESTIMATĂ DE EXECUȚIE A OBIECTIVULUI DE INVESTIȚII, EXPRIMATĂ ÎN LUNI	64
<b>6.4. PREZENTAREA MODULUI ÎN CARE SE ASIGURĂ CONFORMAREA CU REGLEMENTĂRILE SPECIFICE FUNCȚIUNII PRECONIZATE DIN PUNCTUL DE VEDERE AL ASIGURĂRII TUTUROR CERINȚELOR FUNDAMENTALE APLICABILE CONSTRUCȚIEI, CONFORM GRADULUI DE DETALIERE AL PROPUNERILOR TEHNICE</b>	<b>65</b>
A) REZISTENȚA MECANICĂ ȘI STABILITATE	65
B) SECURITATE LA INCENDIU	65
C) IGIENĂ, SĂNĂTATE ȘI MEDIU ÎNCONJURĂTOR	66
D) SIGURANȚĂ ȘI ACCESIBILITATE ÎN EXPLOATARE.	66
E) PROTECȚIE ÎMPOTRIVA ZGOMOTULUI	67
F) ECONOMIE DE ENERGIE ȘI IZOLARE TERMICĂ	67
G) UTILIZARE SUSTENABILĂ A RESURSELOR NATURALE	67
<b>6.5. NOMINALIZAREA SURSELOR DE FINANȚARE A INVESTIȚIEI PUBLICE, CA URMARE A ANALIZEI FINANCIARE ȘI ECONOMICE</b>	<b>68</b>
<b>7. URBANISM, ACORDURI ȘI AVIZE CONFORME</b>	<b>69</b>
<b>7.1. CERTIFICATUL DE URBANISM EMIS ÎN VEDEREA OBTINERII AUTORIZAȚIEI DE CONSTRUIRE</b>	<b>69</b>
<b>7.2. STUDIU TOPOGRAFIC, VIZAT DE CĂTRE OFICIUL DE CADASTRU ȘI PUBLICITATE IMOBILIARĂ</b>	<b>69</b>
<b>7.3. EXTRAS DE CARTE FUNCİARĂ, CU EXCEȚIA CAZURILOR SPECIALE, EXPRES PREVĂZUTE DE LEGE</b>	<b>69</b>
<b>7.4. AVIZE PRIVIND ASIGURAREA UTILITĂȚILOR, ÎN CAZUL SUPLIMENTĂRII CAPACITĂȚII EXISTENTE</b>	<b>69</b>
<b>7.5 ACTUL ADMINISTRATIV AL AUTORITĂȚII COMPETENTE PENTRU PROTECȚIA MEDIULUI, MĂSURI DE DIMINUARE A IMPACTULUI, MĂSURI DE COMPENSARE, MODALITATEA DE INTEGRARE A PREVEDERILOR ACORDULUI DE MEDIU, DE PRINCIPIU, ÎN DOCUMENTAȚIA TEHNICO-ECONOMICĂ ACORD DE MEDIU</b>	<b>69</b>
<b>7.6. AVIZE, ACORDURI ȘI STUDII SPECIFICE, DUPĂ CAZ, CARE POT CONDIȚIONA SOLUȚIILE TEHNICE</b>	<b>69</b>
A. STUDIU PRIVIND POSIBILITATEA UTILIZĂRII UNOR SISTEME ALTERNATIVE DE EFICIENȚĂ RIDICATĂ PENTRU CREȘTEREA PERFORMANȚEI ENERGETICE:	70
B. STUDIU DE TRAFIC ȘI STUDIU DE CIRCULAȚIE, DUPĂ CAZ:	70
C. RAPORT DE DIAGNOSTIC ARHEOLOGIC, ÎN CAZUL INTERVENȚIILOR ÎN SITURI ARHEOLOGICE:	70
D. STUDIU ISTORIC, ÎN CAZUL MONUMENTELOR ISTORICE:	70
E. STUDII DE SPECIALITATE NECESARE ÎN FUNCȚIE DE SPECIFICUL INVESTIȚIEI:	70

## **8. ORGANIZAREA DE SANTIER**

**70**

### **ANEXE LA DALI:**

- ANEXA 1 - Devizul general și devizul pe obiect;
- ANEXA 2 - Grafic de realizare a investiției;
- ANEXA 3 - Grafic fizic și valoric de realizare a investiției;
- ANEXA 4 - Analiza financiară și economică aferentă realizării lucrărilor de intervenție;
- ANEXA 5 – Avize și acorduri conform certificatului de urbanism.

KLEVER SYSTEM S.R.L.  
Mun. Bistrita, str. 1 Decembrie, nr. 30, Birou 3, jud. Bistrita-Nasaud  
16861210

## **B. PIESE DESENATE**





# CAPITOL A. PIESE SCRISE

## 1. INFORMAȚII GENERALE PRIVIND OBIECTIVUL DE INVESTIȚII

### A. DENUMIREA OBIECTIVULUI DE INVESTIȚII:

- Renovarea energetica a Gradinitei cu Program Normal Nr. 4 din Orasul Simleu Silvaniei.

### B. ORDONATOR PRINCIPAL DE CREDITE/INVESTITOR:

- ORASUL SIMLEU SILVANIEI.

### C. ORDONATOR DE CREDITE (SECUNDAR/TERȚIAR):

- Nu este cazul.

### D. BENEFICIARUL INVESTIȚIEI:

- Orasul Simleu Silvaniei.

### E. ELABORATORUL DOCUMENTAȚIEI DE AVIZARE A LUCRĂRILOR DE INTERVENȚIE:

- KLEVER SYSTEM S.R.L., Mun. Bistrita, str. 1 Decembrie, nr. 30, Birou 3, jud. Bistrita-Nasaud.



## 2. SITUAȚIA EXISTENTĂ ȘI NECESITATEA REALIZĂRII LUCRĂRILOR DE INTERVENȚII

### 2.1. PREZENTAREA CONTEXTULUI: POLITICI, STRATEGII, LEGISLAȚIE, ACORDURI RELEVANTE, STRUCTURI INSTITUȚIONALE ȘI FINANCIARE

Prezenta documentație se realizează în conformitate cu Hotărârea nr. 907/2016 privind etapele de elaborare și conținutul-cadru al documentațiilor tehnico-economice aferente obiectivelor/proiectelor de investiții finanțate din fonduri publice.

Prezenta lucrare este elaborată ca urmare a necesității constatate de **Orasul Simleu Silvaniei** de a crește performanța energetică a clădirii situată în **Strada Carpati, Nr.1**, localitatea **Simleu Silvaniei**, județul **Salaj**, **Gradinita cu Program Normal Nr. 4**.

Scopul lucrării este de a determina indicatorii tehnico-economici ai soluțiilor și măsurilor energetice a clădirii rezultate în urma efectuării expertizei tehnice și a auditului energetic, în conformitate cu legislația din domeniul construcțiilor (Legea 10/1995, Legea 372/2005) și cu reglementările tehnice în vigoare.

Activitățile/lucrările realizate în cadrul proiectului sunt considerate conforme cu principiul de „a nu prejudicia în mod semnificativ” (DNSH – „Do No Significant Harm”), prevăzute în Comunicarea Comisiei - Orientări tehnice privind aplicarea principiului de „a nu aduce prejudicii semnificative” în temeiul Regulamentului privind Mecanismul de redresare și reziliență (2021/C58/01).

Legislația pe baza careia s-a promovat această lucrare este **Legea nr. 372/2005** privind performanța energetică a clădirilor, cu modificările și completările ulterioare.

Principale acte normative și referințe tehnice în vigoare, aplicabile la proiectarea pentru executarea **lucrărilor de intervenție/activităților pentru reabilitarea clădirilor**:

- Legea nr.10/1995 privind calitatea în construcții, cu modificările ulterioare;
- Legea nr. 50/1991 privind autorizarea executării lucrărilor de construcții, republicată, cu modificările și completările ulterioare;
- Hotărârea Guvernului nr. 907/2016 privind aprobarea conținutului-cadru al documentației tehnico-economice aferente investițiilor publice, precum și a structurii și metodologiei de elaborare a devizului general pentru obiective de investiții și lucrări de intervenții;
- Legea nr. 372/2005 privind performanța energetică a clădirilor, cu modificările și completările ulterioare;
- Hotărârea 668/2017 privind stabilirea condițiilor pentru comercializarea produselor pentru construcții;
- Metodologia de calcul al performanței energetice a clădirilor. Indicativ: MC 001/2006, cu modificări și completările ulterioare;
- Normativ privind calculul termotehnic al elementelor de construcție ale clădirilor. Indicativ: C107/2005, cu modificările și completările ulterioare;
- Ordinul 2834/2019 pentru aprobarea reglementării tehnice "Cod de proiectare seismică - Partea a III-a - Prevederi pentru evaluarea seismică a clădirilor existente, indicativ P 100-3/2019"
- Cod de proiectare. Evaluarea acțiunilor zăpezii asupra construcțiilor, indicativ CR 1-1-3/2012;
- Cod de proiectare. Evaluarea acțiunii vântului asupra construcțiilor, indicativ CR 1-1-4/2012;
- Normativ privind proiectarea, executarea și exploatarea hidroizolațiilor la clădiri, Indicativ: NP 040/2002;
- Normativ de siguranță la foc a construcțiilor, indicativ P 118-1999;
- Regulamentul privind clasificarea și încadrarea produselor pentru construcții pe baza performanțelor de comportare la foc aprobat cu ordinul MTCT-MAI nr. 1822/394/2004, cu modificările și completările ulterioare;
- SR EN 13499: 2004 – Produse termoizolante pentru clădiri. Sisteme compozite de izolare termică la exterior pe bază de polistiren expandat. Specificație;

- SR EN 13500: 2004 - Produse termoizolante pentru clădiri. Sisteme compozite de izolare termică la exterior pe bază de vată minerală. Specificație;
- SR 1907-1:2004 - Instalații de încălzire. Necesarul de căldură de calcul. Metodă de calcul;
- SR EN 13501 - Clasificare la foc a produselor și elementelor de construcție.

## 2.2. ANALIZA SITUAȚIEI EXISTENTE ȘI IDENTIFICAREA NECESITĂȚILOR ȘI A DEFICIENȚELOR

Sectorul construcțiilor este la nivel mondial un consumator major de energie și un generator major de gaze cu efect de seră. În UE, aproximativ 40% din energie este consumată în acest sector. Din acest motiv, îmbunătățirea eficienței energetice a clădirilor este un obiectiv important la nivelul politicilor UE. O proporție însemnată de energie consumată în clădiri este pentru încălzire. Acest lucru este observat în special în multe țări UE-12, inclusiv în România, datorită unui stoc de locuințe construite fără protecție termică în perioada comunistă, mai ales în formă de clădiri.

Infrastructura sistemului national de clădiri publice e compusa în cea mai mare parte din cladiri vechi, (o buna parte din clădiri au fost construite înainte de anul 1970). Aceste clădiri au proprietăți termice scazute.

Potențialul de economisire a energiei în clădirile publice ar putea fi tradus în economii semnificative de combustibil convențional. În clădirile din România consumul specific de căldură și apă caldă menajeră este dublu față de cele din Europa de Vest, și, prin urmare, există o rată ridicată de emisii de poluare.

Investițiile în eficiența energetică a infrastructurii clădirilor publice vor contribui la reducerea sărăciei energetice (fuel poverty) în România, prin reducerea costurilor cu încălzirea și asigurarea unui confort termic al utilizatorilor, ceea ce va ajuta la îmbunătățirea calitatii activitatilor desfasurate în cadrul acestor institutii.

Implementarea măsurilor de eficiență energetică a clădirilor va duce la îmbunătățirea condițiilor de viață ale populației, prin:

- Îmbunătățirea condițiilor de confort interior;
- Reducerea consumurilor energetice;
- Reducerea costurilor de întreținere pentru încălzire și apă caldă menajeră;
- Reducerea emisiilor poluante generate de producerea, transportul și consumul de energie;
- Eficientizarea modalității de organizare prin crearea de conditii optime;
- Cresterea gradului de implicare a populatiei, conducând la utilizarea eficientă a resurselor de energie, în conformitate cu Strategia Europa 2020.

Directivele Europene prevăd, printre altele, ca statele membre să ia toate măsurile pentru îmbunătățirea eficienței energetice la utilizatorii finali.

Situația extraordinară prevăzută de art. 115 alin. (4) din Constituția României, republicată, constă în necesitatea reducerii consumului de energie, în condițiile asigurării și menținerii climatului termic interior, prin promovarea de programe, integrate Planului Național de Eficiență Energetică și creșterea performanței energetice.

De asemenea, potrivit Regulamentului privind Mecanismul de redresare și reziliență, principiul DNSH trebuie interpretat în sensul articolului 17 din Regulamentul (UE) 2020/852 („Regulamentul privind taxonomia”), conform căruia noțiunea de „prejudiciere în mod semnificativ” pentru cele șase obiective de mediu vizate de Regulament menționăm că, activitățile/lucrările realizate în cadrul proiectului sunt considerate conforme cu principiul de „a nu prejudicia în mod semnificativ” (DNSH – „Do No Significant Harm”).

Pentru cele șase obiective de mediu vizate de Regulamentul privind taxonomia se definește astfel:

- 1. Se consideră că o activitate prejudiciază în mod semnificativ atenuarea schimbărilor climatice în cazul în care activitatea respectivă generează emisii semnificative de gaze cu efect de seră (GES);
- 2. Se consideră că o activitate prejudiciază în mod semnificativ adaptarea la schimbările climatice în cazul în care activitatea respectivă duce la creșterea efectului negativ al climatului actual și al climatului preconizat în viitor asupra activității în sine sau asupra persoanelor, asupra naturii sau asupra activelor;
- 3. Se consideră că o activitate prejudiciază în mod semnificativ utilizarea durabilă și protejarea resurselor de apă și a celor marine în cazul în care activitatea respectivă este nocivă pentru starea bună sau pentru

*potențialul ecologic bun al corpurilor de apă, inclusiv al apelor de suprafață și subterane, sau starea ecologică bună a apelor marine;*

- *4. Se consideră că o activitate prejudiciază în mod semnificativ economia circulară, inclusiv prevenirea generării de deșeuri și reciclarea acestora, în cazul în care activitatea respectivă duce la ineficiențe semnificative în utilizarea materialelor sau în utilizarea directă sau indirectă a resurselor naturale, la o creștere semnificativă a generării, a incinerării sau a eliminării deșeurilor, sau în cazul în care eliminarea pe termen lung a deșeurilor poate cauza prejudicii semnificative și pe termen lung mediului;*
- *5. Se consideră că o activitate prejudiciază în mod semnificativ prevenirea și controlul poluării în cazul în care activitatea respectivă duce la o creștere semnificativă a emisiilor de poluanți în aer, apă sau sol;*
- *6. Se consideră că o activitate economică prejudiciază în mod semnificativ protecția și refacerea biodiversității și a ecosistemelor în cazul în care activitatea respectivă este nocivă în mod semnificativ pentru condiția bună și reziliența ecosistemelor sau nocivă pentru stadiul de conservare a habitatelor și a speciilor, inclusiv a celor de interes pentru Uniune.*

### **2.3. OBIECTIVE PRECONIZATE A FI ATINSE PRIN REALIZAREA INVESTIȚIEI PUBLICE**

Obiectul prezentei documentații îl constituie avizarea lucrărilor de intervenție privind Renovarea energetică a Gradinitei cu Program Normal Nr. 4 din Orasul Simleu Silvaniei, amplasat în localitatea Simleu Silvaniei, Strada Carpati, Nr.1, județul Salaj.

**Obiectivul general** al domeniului major de intervenție, pe care se dorește a se finanța această investiție, îl reprezintă "Tranziția către un fond construit rezilient și verde".

**Obiectivul specific vizat:** Renovarea energetică moderată sau aprofundată a clădirilor publice,

**Obiectivele urmărite sunt:**

- Creșterea eficienței energetice în clădirile publice.
- Scăderea consumului anual de energie primară.
- Scăderea consumului anual specific de energie pentru încălzire.
- Scăderea consumului anual specific de energie.
- Scăderea anuală a emisiilor echivalente CO<sub>2</sub>.
- Gestionarea inteligentă a energiei și utilizarea energiei din surse regenerabile.

De asemenea, activitățile/lucrările realizate în cadrul proiectului sunt considerate conforme cu principiul de „a nu prejudicia în mod semnificativ” (DNSH – „Do No Significant Harm”), prevăzute în Comunicarea Comisiei - Orientări tehnice privind aplicarea principiului de „a nu aduce prejudicii semnificative” în temeiul Regulamentului privind Mecanismul de redresare și reziliență (2021/C58/01).

**Referitor la Obiectivul de mediu 1. Atenuarea schimbărilor climatice:**

Proiectul nu conduce la emisii semnificative de gaze cu efect de seră (GES)

Renovarea energetică a clădirilor existente are o influență global pozitivă asupra obiectivelor de mediu, fiind în conformitate totală cu DNSH pentru obiectivul de atenuare a schimbărilor climatice, conducând la reducerea semnificativă a emisiilor de gaze cu efect de seră (GES) și la creșterea eficienței energetice, cu respectarea criteriilor de eficiență energetică, din anexa la Regulamentul privind Mecanismul de Redresare și Reziliență, cu un coeficient al schimbărilor climatice de 100 %.

Investițiile realizate au scopul de a reduce consumul de energie, de a crește eficiența energetică, conducând la o îmbunătățire substanțială a performanței energetice a clădirilor în cauză, respectiv creșterea eficienței energetice a sistemelor tehnice, astfel:

- reducerea consumului anual specific de energie finală pentru încălzire de cel puțin 50% față de consumul anual specific de energie pentru încălzire înainte de renovarea fiecărei clădiri (cu excepția clădirilor cu valoare

arhitecturală deosebită stabilite prin documentațiile de urbanism, clădirilor din zone construite protejate aprobate conform legii).

- reducerea consumului de energie primară și a emisiilor de CO<sub>2</sub>, situată în intervalul 30% - 60% pentru proiectele de renovare energetică moderată, respectiv peste 60% pentru proiectele de renovare energetică aprofundată, în comparație cu starea de pre-renovare.

#### **Referitor la Obiectivul de mediu 2. Adaptarea la schimbările climatice:**

Proiectul nu conduce la creșterea efectului negativ al climatului actual și viitor asupra măsurii în sine, persoanelor, naturii sau asupra clădirilor.

Pentru adaptarea clădirilor la schimbările climatice generate de valuri de căldură, prin proiect se asigură obligația optimizării sistemelor tehnice din clădirile renovate pentru a oferi confort termic ocupanților chiar și în temperaturile extreme respective.

#### **Referitor la obiectivul de mediu 3. - Utilizarea durabilă și protejarea resurselor de apă și a celor marine:**

Se consideră că activitățile/lucrările de renovare energetică au un impact previzibil nesemnificativ asupra acestor obiective de mediu, ținând seama atât de efectele directe, cât și de cele primare indirecte pe întreaga durată a ciclului de viață.

#### **Referitor la Obiectivul de mediu 4. Tranziția către o economie circulară, inclusiv prevenirea generării de deșuri și reciclarea acestora:**

Proiectul nu va cauza prejudicii semnificative și pe termen lung mediului în ceea ce privește economia circulară.

Prin proiect se va asigura că cel puțin 70% (în greutate) din deșeurile nepericuloase provenite din activități de construcție și demolări (cu excepția materialelor naturale menționate în categoria 17 05 04 din lista europeană a deșeurilor stabilită prin Decizia 2000/532/CE) și generate pe șantier vor fi pregătite pentru reutilizare, reciclare și alte operațiuni de valorificare materială, inclusiv operațiuni de umplere care utilizează deșuri pentru a înlocui alte materiale, în conformitate cu ierarhia deșeurilor și cu Protocolul UE de gestionare a deșeurilor din construcții și demolări.

Prin proiect se va asigura limitarea generării de deșuri în activitățile de construcție și demolări, în conformitate cu Protocolul UE de gestionare a deșeurilor din construcții și demolări și luând în considerare cele mai bune tehnici disponibile și folosind demolarea selectivă pentru a permite îndepărtarea și manipularea în siguranță a substanțelor periculoase și pentru a facilita reutilizarea și reciclare de înaltă calitate prin îndepărtarea selectivă a materialelor, folosind sistemele de sortare disponibile pentru deșeurile din construcții și demolări.

Pentru echipamentele destinate producției de energie din surse regenerabile care pot fi instalate, se stabilesc specificații tehnice în ceea ce privește durabilitatea și potențialul lor de reparare și de reciclare. În special, operatorii vor limita generarea de deșuri în procesele aferente construcțiilor și demolărilor, în conformitate cu Protocolul UE de gestionare a deșeurilor din construcții și demolări.

Prin proiect se prevede ca tehnicile de construcție sprijină circularitatea, astfel încât să fie mai eficiente din punctul de vedere al utilizării resurselor, adaptabile, flexibile și demontabile.

#### **Referitor la Obiectivul de mediu 5. Prevenirea și controlul poluării:**

Proiectul nu va conduce la o creștere semnificativă a emisiilor de poluanți în aer, apă sau sol.

Nivelul de creștere a performanței energetice a clădirii impus prin proiect va conduce la reduceri semnificative ale emisiilor în aer și la o îmbunătățire a sănătății publice.

Prin proiect se vor asigura măsuri privind calitatea aerului din interior, prin evitarea utilizării de materiale de construcție ce conțin substanțe poluante, precum formaldehida din placaj și substanțele ignifuge din numeroase materiale sau radonul care provine, atât din soluri, cât și din materialele de construcție.

Prin proiect se va asigura că materialele de construcție și componentele utilizate nu conțin azbest și nici substanțe identificate pe baza listei substanțelor supuse autorizării prevăzute în anexa XIV la Regulamentul (CE) nr. 1907/2006.

Prin proiect se va asigura că materialele de construcție și componentele utilizate, care pot intra în contact cu ocupanții, emit mai puțin de 0,06 mg de formaldehidă pe m<sup>3</sup> de material sau componentă și mai puțin de 0,001 mg de compuși organici volatili cancerigeni din categoriile 1A și 1B pe m<sup>3</sup> de material sau componentă, în urma testării în conformitate cu CEN/TS 16516 și ISO 16000-3 sau cu alte condiții de testare standardizate și metode de determinare comparabile.

Prin proiect se recomandă utilizarea materialelor de construcții care conduc la reducerea zgomotului, a prafului și a emisiilor poluante în timpul lucrărilor de renovare.

Prin proiect se recomandă utilizarea materialelor cu conținut scăzut de carbon, prin folosirea materialelor disponibile cât mai aproape de locul construcției și a celor al căror proces de producție este cât se poate de prietenos cu mediul. Trebuie avută în vedere utilizarea produselor de construcții non-toxice, reciclabile și biodegradabile, fabricate la nivelul industriei locale, din materii prime produse în zonă, folosind tehnici care nu afectează mediul.

#### **Referitor la obiectivul de mediu 6. - Protecția și refacerea biodiversității și a ecosistemelor:**

Referitor la lucrările de creștere a eficienței energetice, pentru a realiza o evaluare de fond conform principiului DNSH în ceea ce privește obiectivele de mediu 1, 2, 4 și 5, sunt prezentate măsurile care trebuie să respecte principiul DNSH pentru a indica faptul că obiectivul de mediu specific nu face obiectul prejudicierii în mod semnificativ.





### 3. DESCRIEREA CONSTRUCȚIEI EXISTENTE

#### 3.1.PARTICULARITĂȚILE AMPLASAMENTULUI

##### A. DESCRIEREA AMPLASAMENTULUI:

Obiectul prezentei documentații îl constituie avizarea lucrărilor de intervenție privind Renovarea energetică a Grădinitei cu Program Normal Nr. 4 din Orasul Simleu Silvaniei, amplasat în Strada Carpati, Nr.1, localitatea Simleu Silvaniei, județul Salaj.

Clădirea cu destinația de grădiniță, din punctul de vedere al conformării este alcătuită din 1 tronson.

Dimensiunile maxime în plan ale clădirii analizate sunt următoarele: 37,15 x 17,20 m .

##### B. RELAȚIILE CU ZONE ÎNVECINATE, ACCESURI EXISTENTE ȘI/SAU CĂI DE ACCES POSIBILE:

Din punctul de vedere al amplasamentului, imobilul din str. Strada Carpati, Nr.1 are următoarele vecinătăți:

- vecinatate 1 ( N sau NE): Incinta cladire, Str. Carpati, Blocuri de locuinte ;
- vecinatate 2 (E sau SE): Incinta cladire, Locuinta individuala, Anexa ;
- vecinatate 3 (S sau SV): Incinta cladire, Magazie, Locuinte individuale ;
- vecinatate 4 (V sau NV): Incinta cladire, Scoala Gimnaziala .

##### C. DATELE SEISMICE ȘI CLIMATICE:

Construcția este localizată în Strada Carpati, Nr.1, localitatea Simleu Silvaniei, județul Salaj, fiind încadrat din punct de vedere climatic și al seismicității terenului astfel:

- conform prevederilor din CR 1-1-4-2012 – „Cod de proiectare - Evaluarea acțiunii vântului asupra construcțiilor” amplasamentul se situează în zona caracterizată printr-o valoare de referință a presiunii dinamice de  $q_b = 0,4 \text{ kN/m}^2$ .
- conform prevederilor din CR 1-1-3-2012 – „Cod de proiectare - Evaluarea acțiunii zăpezii asupra construcțiilor”, în zonă corespunde o greutate de referință de  $s_k = 1.5 \text{ kN/m}^2$ .
- în conformitate cu STAS 6054/77, adâncimea de îngheț a terenului din zona orașului Simleu Silvaniei este de **0.800.80 m**.
- Conform codului de proiectare seismică pentru clădiri P100-1/2013, amplasamentul prezintă următoarele caracteristici ale mișcărilor seismice care se manifestă la suprafața liberă a terenului după cum urmează:
  - clădirea are ca destinație principală grădiniță, astfel construcția este încadrată în clasa a III- a de importanță și de expunere la cutremur, în categoria „Clădiri de tip curent, care nu aparțin celorlalte clase.”, la care factorul de importanță este:  $\gamma_I = 1$  (conf. tab. 4.2);
  - conform zonării teritoriului României (Tabel A.1 din P100-1/2013) amplasamentul se găsește în zona cu valoarea accelerației de vârf a terenului  $ag = 0,10g$  ( $g = 9,81\text{m/s}^2$ ) pentru cutremure cu intervalul mediu de recurență de 225 ani;
  - perioada de control (colț) al spectrului de răspuns, specific amplasamentului este: **Tc=0,7 sec.**
- conform prevederilor din Ordinul nr. 386/2016 pentru modificarea și completarea Reglementării tehnice "Normativ privind calculul termotehnic al elementelor de construcție ale clădirilor", indicativ C 107-2005, Anexa D - Zonarea climatică a româniei pentru perioada de iarnă, amplasamentul se

incadreaza in zona climatică: **III** pentru care temperatura exterioară convențională de calcul pentru perioada rece a anului, **Te= -18°C**.

#### **D. STUDII DE TEREN:**

Realizarea lucrarilor de interventie pentru obiectivul de investitii analizat nu necesita efectuarea unor studii generale de teren.

#### **E. SITUAȚIA UTILITĂȚILOR TEHNICO-EDILITARE EXISTENTE:**

Din punct de vedere al utilitatilor tehnico-edilitare existente ale imobilului analizat, acestea sunt urmatoarele:

- Alimentare cu apă: Racordata la rețeaua orasului.
- Racordul la canalizare: Evacuarea apelor uzate se realizeaza in rețeaua de canalizare oraseneasca.
- Energia electrică: Racordata la rețeaua orasului.
- Energia termică: CT proprie pe gaz.

#### **F. ANALIZA VULNERABILITĂȚILOR CAUZATE DE FACTORI DE RISC, ANTROPICI ȘI NATURALI, INCLUSIV DE SCHIMBĂRI CLIMATICE CE POT AFECTA INVESTIȚIA:**

Nu au fost identificați factori de risc antropici care ar putea afecta investiția.

In cursul existenței construcția a suferit acțiunile mai multor cutremure cat si a factorilor naturali inclusiv schimbarilor climatice.

Gradul de asigurare structurală seismică al cladirii a fost determinat prin analiza structurala pe baza prevederilor sesimice din normativul P100-3/2019. In urma evaluarii se constata ca, structura de rezistență a clădirii analizate nu este în pericol.

In urma investigarii vizuale a clădirii si a verificării prin calcul structural (P100-3/2019) nu s-au evidențiat degradari ale elementelor sale structurale produse de actiuni seismice precedente, actiunea zapezii (CR 1-1-3-2012) si a vantului (CR 1-1-4-2012).

#### **G. INFORMAȚII PRIVIND POSIBILE INTERFERENȚE CU MONUMENTE ISTORICE/DE ARHITECTURĂ SAU SITURI ARHEOLOGICE PE AMPLASAMENT SAU ÎN ZONA IMEDIAT ÎNVECINATĂ; EXISTENȚA CONDIȚIONĂRILOR SPECIFICE ÎN CAZUL EXISTENȚEI UNOR ZONE PROTEJATE:**

Cladirea nu este clasata si nici in curs de clasare ca monument istoric

Cladirea nu este amplasata in centrul istoric al localitatii, nici in zone de protectie a monumentelor istorice sau in zonele construite protejate aprobate potrivit legii

### **3.2. REGIMUL JURIDIC**

#### **A. NATURA PROPRIETĂȚII SAU TITLUL ASUPRA CONSTRUCȚIEI EXISTENTE, INCLUSIV SERVITUȚI, DREPT DE PREEMPTIUNE:**

Conform Extrasului de Carte Funciară pus la dispozitie de beneficiar, atât terenul cât și construcțiile aferente obiectivului analizat se află în domeniul public al localitatii Simleu Silvaniei.

#### **B. DESTINAȚIA CONSTRUCȚIEI EXISTENTE:**

Obiectivul analizat in cadrul prezentei documentatii este situat in Strada Carpati, Nr.1, localitatea Simleu Silvaniei, judetul Salaj si are destinatia principala de gradinita.

**C. INCLUDEREA CONSTRUCȚIEI EXISTENTE ÎN LISTELE MONUMENTELOR ISTORICE, SITURI ARHEOLOGICE, ARII NATURALE PROTEJATE, PRECUM ȘI ZONELE DE PROTECȚIE ALE ACESTORA ȘI ÎN ZONE CONSTRUIE PROTEJATE, DUPĂ CAZ:**

Amplasamentul studiat nu este situat in interiorul perimetrului de protectie fata de obiective cu valoare de patrimoniu.

**D. INFORMAȚII/OBLIGAȚII/CONSTRÂNGERI EXTRASE DIN DOCUMENTAȚIILE DE URBANISM, DUPĂ CAZ:**

Nu este cazul.

### 3.3. CARACTERISTICI TEHNICE ȘI PARAMETRI SPECIFICI

**A. CONDIȚII LOCALE ALE AMPLASAMENTULUI ȘI CARACTERISTICI ALE CLĂDIRII:**

Construcția localizata în Strada Carpati, Nr.1, localitatea Simleu Silvaniei, judetul Salaj, fiind încadrat din punct de vedere climatic și al seismicității terenului astfel

**Categoria de importanta**

Imobilul cu destinația de gradinita, se încadrează în categoria C -normala, în conformitate H.G.R. 766/1997, Anexa 3, (vezi B.C. nr. 5/1999).

**Clasa de importanta**

Imobilul cu funcțiunea de gradinita, se încadrează în „clasa III de importanță”, conform normativului de protecție seismică P100-1/2013 respectiv în „Cladiri de tip curent, care nu apartin celorlalte clase.”. Din tabelul 4.2 al normativului rezultă pentru factorul de importanță valoarea  $\gamma_1 = 1$ .

**B. PERIOADA DE PROIECTARE/EXECUȚIE A CLĂDIRII:**

- Perioada de proiectare a clădirii: inainte de 1950.
- Perioada de executie a clădirii: 1950.

**C. DESCRIEREA ARHITECTURALĂ:**

- Regimul de înălțime: Sp+P;
- Înălțimea clădirii: 8,80 m;
- Suprafața construită: 545,00 m<sup>2</sup>;
- Suprafața construită desfășurată: 545,00 m<sup>2</sup>;
- Înălțimea medie a soclului: Variabil între 135 si 145 cm;
- Număr de tronsoane: 1;
- Tâmplăria: Tamplarie clasica, partial inlocuita cu tamplarie PVC;
- Tip acoperiș: Sarpanta;
- Tip învelitoare: tigla ceramica.
- Gradul de rezistență la foc: III.

**D. DESCRIEREA FUNCȚIUNILOR:**

Descrierea funcțională detaliată pe nivele în situația existentă cât și cea propusă se regăsește în partea desentă a prezentei documentații.

- Destinația principală: gradinita;
- Destinația încăperilor: Sali de grupă și spații anexe specifice funcțiunii;
- Asigurarea circulației pe orizontală: Holuri și coridoare;
- Asigurarea circulației pe verticală: Rampe de scară.

#### **E. VALOAREA DE INVENTAR A CONSTRUCȚIEI:**

Valoarea de inventar a clădirii din Strada Carpați, Nr.1, localitatea Simleu Silvaniei, Gradinita cu Program Normal Nr. 4, conform Inventarul domeniului public este de **236.680,73 lei**.

### **3.4. ANALIZA STĂRII CONSTRUCȚIEI, PE BAZA CONCLUZIILOR EXPERTIZEI TEHNICE ȘI ALE AUDITULUI ENERGETIC**

În acest capitol s-a efectuat analiza stării construcției, pe baza concluziilor raportului de expertiză tehnică și ale auditului energetic precum și ale studiului arhitecturalo-istoric în cazul imobilelor care beneficiază de regimul de protecție de monument istoric și al imobilelor aflate în zonele de protecție ale monumentelor istorice sau în zone construite protejate.

#### **Analiza stării construcției pe baza concluziilor și a raportului de expertiză tehnică.**

Analiza stării actuale a clădirii s-a făcut pe baza documentelor puse la dispoziție de beneficiar, a raportului de expertiză tehnică cât și cercetărilor amănunțite din teren.

Observațiile efectuate în teren au pus în evidență faptul că structura analizată a avut o comportare satisfăcătoare în timp, având unele probleme datorate infiltrațiilor de apă și a lipsei intervențiilor de întreținere de-a lungul timpului.

Structura de rezistență este alcătuită din:

Infrastructura:	Fundații continue din zidărie de piatră sub pereți
Suprastructura:	Zidărie portantă din cărămidă plină fără elemente de confinare
Planșee:	Planșeu peste parter din grinzi de lemn
Pereții exteriori:	Zidărie din cărămidă plină
Pereții interiori:	Zidărie din cărămidă plină

Starea tehnică actuală a elementelor de constructive:

- **Fundații**

Adâncimea de fundare respectă adâncimea de îngheț. Nu prezintă fisuri sau tasări.

- **Elemente structural (pereți, grinzi, stalpi, plăci de planșee)**

La momentul inspecției la obiectiv nu s-au identificat degradări ale elementelor structurale principale.

Nu s-au observat fisuri sau craapături din cauza depășirii capacității portante.

- **Elemente nestructurale, inclusiv ale anvelopei**

finisajul exterior este învechit și începe să se degradeze;

tencuiala fisurată și exfoliată pe anumite zone;

deteriorări ale tencuielilor (tencuiala decojită);

Socurile sunt într-o stare de degradare datorită umezelii, a infiltrațiilor de apă și lipsei unei protecții hidrofobe.

Trotuarele de protectie din jurul cladirii sunt degradate datorita intemperiiilor, fenomenelor de inghet-dezghet si vechimii acestora, sau lipsesc

sistemul de indepartare si colectare al apelor pluviale este deteriorat.

- **Acoperis**

acoperisul s-a degradat in timp, aparand igrasie din cauza infiltratiilor de apa la ultimul etaj;

degradari biologice ale unor elemente structurale ale acoperisului de tip sarpanta

se constata degradarea si deformarea unor elemente din lemn ale sarpantei;

lipsa unor elemente din structura sarpantei.

Invelitoare degradata partial.

elementele sarpantei sunt ancorate necorespunzator in elementele de structura cladirii;

sarpanta de lemn prezinta zone, cu imbinari neasigurate (fara buloane sau scoabe);

unele elemente au sectiune necorespunzatoare, fiind din lemn rotund atacate de cari;

### **Analiza stării construcției pe baza auditului energetic:**

#### **Situatia existenta a elementelor de anvelopă a clădirii:**

In urma observatiilor din teren si analiza cladirii din punct de vedere al performantelor energetice s-a constat ca nu au fost executate lucrari de termoizolare la elementele anvelopei opace.

In ceea ce priveste elementele anvelopei vitrate, tamplaria clasica a fost schimbata aproape in totalitate cu tamplarie din PVC si geam termopan.

Din analiza energetica a cladirii in starea initiala rezulta ca valorile rezistentelor termice corectate pentru elementele anvelopei sunt mult sub cele prevazuta de legislatia actuala. Acest aspect conduce la pierderi semnificative de energie care determina costuri foarte ridicate cu încălzirea spatiilor pe perioada de iarnă.

#### **Situatia existenta a sistemului de încălzire si a sistemului de furnizare a apei calde de consum**

Incalzirea incaperilor la temperaturile de confort pe timpul iernii, cerute de standardele in vigoare, este realizata de la CT proprie pe gaz30 corpuri din tabla.

#### **Instalatii sanitare – apa calda menajera**

Obiectele sanitare din cladire se impart dupa cum urmeaza:

- Număr căzi de baie: 0;
- Număr dușuri: 1;
- Număr lavoare: 14;
- Număr spălătoare: 5;
- Număr vase WC: 16;
- Număr puncte de consum apă caldă: 20;
- Număr puncte de consum apa rece: 36.

#### **Situatia existenta a instalației de iluminat în clădire**

In situatia existenta instalatia de iluminat interior este realizata in mare parte cu aparataj de iluminat echipat cu surse fluorescente sau incandescente, aparataj de comutatie normal – mono/bi-polar. Astfel, instalatia de iluminat a cladirii este compusa din 8 corpuri de iluminat cu incandescenta, 2 corpuri fluorescente cu 1 neon, 15 corpuri fluorescente cu 2 neoane, 11 corpuri led.

#### **Din punct de vedere arhitecturalo-istoric:**

Nu este cazul.

### **3.5. STAREA TEHNICĂ, INCLUSIV SISTEMUL STRUCTURAL ȘI ANALIZA DIAGNOSTIC, DIN PUNCTUL DE VEDERE AL ASIGURĂRII CERINȚELOR FUNDAMENTALE APLICABILE, POTRIVIT LEGII**

Până în prezent clădirea nu a fost beneficiat de lucrări ample de modernizare și a suferit degradări atât la partea de construcție cât și la instalațiile aferente, acestea având durata de viață depășită.

Pe parcursul existenței clădirii s-au realizat o serie de lucrări de întreținere care au constat în: înlocuirea parțială a tamplăriei existente cu tamplărie din PVC și geam termopan, zugrăveli la interiorul clădirii, etc.

Obiectivul analizat este amplasat în Strada Carpați, Nr.1. Clădirea este formată din 1 trosnoane.

Identificarea structurii de rezistență a clădirii s-a efectuat pe baza relevului acestuia, a investigațiilor vizuale și a cartii construcției dacă aceasta a fost pusă la dispoziție de beneficiar.

Clădirea cu destinația principală de grădiniță prezintă o structură de rezistență alcătuită astfel:

- Infrastructura: Fundații continue din zidărie de piatră sub pereți;
- Suprastructura: Zidărie portantă din cărămidă plină fără elemente de confinare;
- Planșee: Planșeu peste parter din grinzi de lemn;
- Pereții exteriori: Zidărie din cărămidă plină;
- Pereții interiori: Zidărie din cărămidă plină;

#### **STAREA TEHNICĂ DIN PUNCTUL DE VEDERE AL ASIGURĂRII CERINȚELOR FUNDAMENTALE APLICABILE:**

##### **REZISTENȚĂ MECANICĂ ȘI STABILITATE:**

Conform expertizei tehnice starea tehnică a elementelor structurii de rezistență a clădirii este bună; nu există tasări ale fundațiilor sau degradări structurale care să afecteze stabilitatea clădirii. Astfel, se poate afirma că structura de rezistență a clădirii analizate nu este în pericol și nu sunt necesare lucrări de consolidare/reparații care să condiționeze executarea lucrărilor de izolare termică propuse prin prezenta documentație.

Starea tehnică a elementelor de rezistență:

Fundații:	Adâncimea de fundare respectă adâncimea de îngheț. Nu prezintă fisuri sau tasări.
Pereți exteriori:	finisajul exterior este învechit și începe să se degradeze; tencuiala fisurată și exfoliată pe anumite zone; deteriorări ale tencuielilor (tencuiala decojită);
Planșee:	Nu s-au observat fisuri sau crapecuri din cauza depășirii capacității portante.

În urma inspecției tehnice a clădirii s-au constatat degradări la nivelul următoarelor elemente:

Partea vitrată:	tamplăria clasică de lemn este fără elemente de etanșare. o parte din tamplărie a fost schimbată cu tamplărie din PVC cu geam termopan.
Atice:	se constată degradări datorită infiltrațiilor de apă
Terase/sarpante:	acoperișul s-a degradat în timp, aparând igrăsie din cauza infiltrațiilor de apă la ultimul etaj; degradări biologice ale unor elemente structurale ale acoperișului de tip sarpantă se constată degradarea și deformarea unor elemente din lemn ale sarpantei; lipsa unor elemente din structura sarpantei. Invelitoare degradată parțial. elementele sarpantei sunt ancorate necorespunzător în elementele de structură

	cladirii;
	sarpanta de lemn prezinta zone, cu imbinari neasigurate (fara buloane sau scoabe);
	unele elemente au sectiune necorespunzatoare, fiind din lemn rotund atacate de cari;
Socluri:	sunt intr-o stare de degradare datorita umezelii, a infiltratiilor de apa si lipsei unei protectii hidrofoabe.
Trotuare de protectie:	Trotuarele de protectie din jurul cladirii sunt degradate datorita intemperiilor, fenomenelor de inghet-dezghet si vechimii acestora, sau lipsesc
Altele degradari:	sistemul de indepartare si colectare al apelor pluviale este deteriorat.

### SECURITATE LA INCENDIU:

Date generale – încadrarea în normative:

- Proiectul va urmări respectarea normativelor în vigoare („Normativ de siguranță la foc a construcțiilor” – P.118-99, „Normativ privind protecția clădirilor de locuințe” NP057-2002) și reglementările tehnice de specialitate referitoare la prevenirea și stingerea incendiilor.
- Conform ”Normativ de siguranță la foc a construcțiilor” Indicativ P 118/1999, gradul de rezistență la foc este **III**.
- Categoria de importanță: **C -normala**.
- Clasa de importanță: **III** – conf. Normativ P 100-2013.
- Situatia actuala privind existent unor sisteme, instalatii și dispozitive de semnalizare, alarmare și alertare în caz de incendiu:

Imobilul nu este echipat cu instalatii de detectare, semnalizare si avertizare incendiu

### IGIENĂ, SĂNĂTATE ȘI MEDIU ÎNCONJURĂTOR:

Cu ocazia relevului s-a observat fenomenul de mucegai pe elementele de tâmplărie, pe glafurile interioare și pe fața interioară a pereților exteriori, ca urmare a condensării vaporilor acumulați, ca urmare a unei ventilații necorespunzătoare a încăperilor, pe suprafețele reci ale elementelor constructive netermoizolate.

La glafurile interioare care sunt placate, în mare parte, cu gresie ceramică se constată îmbăcsirea cu mucegaiuri a rosturilor dintre plăci, ceea ce duce la periclitarea sănătății oamenilor. Lipsa glafului exterior din zona solbancului la unele ferestre a dus la deteriorarea finisajelor exterioare, în urma procesului de îngheț/dezghet și a acțiunii directe a apei meteorice.

Nivelul de confort în clădirea expertizată este redus datorită apariției fenomenului de condens urmat de mucegai și a protecției termice necorespunzătoare.

Gradul de uzură al clădirii expertizate este ridicat datorită infiltratiilor de apă de la acoperiș, și a fatadelor care necesită refacerea în unele zone (în momentul în care finisajul exterior este degradat).

Conform cu „Normativul pentru adaptarea clădirilor civile și spațiul urban aferent la exigențele persoanelor cu handicap”, indicativ NP 051/2012 aprobat prin Ordinul 189/2013 s-au constatat următoarele aspecte cu privire la configurarea și echiparea spațiilor pentru igiena personală –camere de baie și grupuri sanitare din prisma asigurării prescripțiilor în vigoare și a unei calități corespunzătoare în exploatare:

- clădirea nu este prevăzută cu grup sanitar pentru persoanele cu dizabilități.

### SIGURANȚĂ ȘI ACCESIBILITATE ÎN EXPLOATARE:

Conform cu “Normativ privind proiectarea clădirilor civile din punct de vedere al cerinței de siguranță în exploatare” - indicativ NP 068-02, cerința de siguranță în exploatare, presupune protecția utilizatorilor (inclusiv copii, persoane vârstnice și persoane cu handicap), în timpul exploatării unei clădiri și are în vedere următoarele condiții tehnice de performanță:

- A. Siguranța circulației pietonale;
- B. Siguranța circulației cu mijloace de transport mecanizate;
- C. Siguranța cu privire la riscuri provenite din instalații;
- D. Siguranța în timpul lucrărilor de întreținere;
- E. Siguranța la intruziuni și efracții.

S-au constatat următoarele aspecte cu privire la starea tehnică a clădirii din prisma asigurării prescripțiilor în vigoare și a unei calități corespunzătoare în exploatare:

- trotuarele de protecție din jurul clădirii sunt deteriorate, prezintă denivelări și/sau lipsesc parțial pe conturul clădirii.
- scările de acces în imobil se află într-o stare bună, nu prezentând pericol de accidentare.
- ușa de la accesul principal nu este securizată (card, interfon, cifru etc.);
- sunt prevăzute elemente de închidere a clădirii: uși, ferestre.

Conform cu „Normativul pentru adaptarea clădirilor civile și spațiul urban aferent la exigentele persoanelor cu handicap”, indicativ NP 051/2012 aprobat prin Ordinul 189/2013, s-au constatat următoarele aspecte cu privire la existența și conformitatea rampelor de acces în clădire din prisma asigurării prescripțiilor în vigoare și a unei calități corespunzătoare în exploatare:

- clădirea nu este prevăzută cu rampa de acces pentru persoanele cu dizabilități.

#### **PROTECȚIE ÎMPOTRIVA ZGOMOTULUI:**

Cerința privind protecția împotriva zgomotului implică conformarea spațiilor și a elementelor delimitatoare astfel încât zgomotul perceput de către ocupanți să se pastreze la un nivel corespunzător condițiilor în care sănătatea acestora să nu fie periclitată, asigurându-se totodată un confort acceptabil. Protecția adecvată la zgomot aerian și/sau de impact, se stabilește în funcție de natura surselor poluante exterioare (mijloace de transport, utilaje, tehnologii, activități urbane, etc.).

La momentul actual, clădirea nu prezintă o protecție împotriva zgomotului exterior datorită neetanșeității tâmplăriei clasice și a pereților exteriori.

Izolarea la zgomotul aerian între niveluri este asigurată prin masa planșelor.

Izolarea la zgomotul de impact, este asigurată prin pardoseli care amortizează zgomotul.

#### **ECONOMIE DE ENERGIE ȘI IZOLARE TERMICĂ:**

Eficiența energetică a clădirii existente este sub limitele acceptabile, cu implicații semnificative asupra confortului termic și asupra consumurilor, impunându-se reabilitarea termo-energetică.

Ferestre din lemn simple sau cuplate, într-un canat, cu geam clar de 4mm grosime prezintă un mare grad de uzură fizică și morală.

Pe durata de viață a clădirii s-au executat lucrări de înlocuire a tâmplăriei existente din lemn și sticlă cu tâmplărie mai performantă din PVC și geam termopan.

Elementele anvelopei opace sunt lipsite de izolare termică, astfel, pierderile de energie înregistrate prin aceste elemente fiind semnificative.

Din punct de vedere energetic, clădirea în starea inițială este mult sub prevederile normelor actuale de confort și consum energetic, lucru evidențiat printr-un **consum total anual specific de energie finală de 493,59 kWh/m<sup>2</sup>an** care încadrează clădirea în **clasa energetică "E"** și atribuie o **nota energetică de 58,43** prezentate în certificatul de performanță energetică a clădirii.

#### **UTILIZARE SUSTENABILĂ A RESURSELOR NATURALE:**

Utilizarea sustenabilă a resurselor naturale pentru o clădire implică următoarele aspecte:

- consum minim de energie și apă pe întreg ciclul de viață;
- materialele utilizate în construcția acestora provin din surse regenerabile, au ciclul de viață îndelungat și pot fi reutilizate;



- generează minimum de deșeuri și nu poluează în exploatare;
- au impact minim asupra terenului pe care se construiește și se integrează în mediul natural ;
- își îndeplinesc eficient scopul pentru care au fost construite, dar sunt adaptabile la necesități viitoare;
- asigură calitatea mediului interior pentru utilizatori.

Pentru ca o clădire sa fie sustenabilă trebuie să permită modificări și adaptări ulterioare în funcție de necesitățile actuale și viitoare ale utilizatorilor, trebuie să asigure confortul ocupanților și toate acestea la costuri cât mai scăzute în exploatare.

Deoarece există posibilitatea degradării în timp datorită modului de exploatare este esențială monitorizarea clădirilor pe întreg ciclul de viață dar și educarea comunității în scopul întreținerii și a investiții în dezvoltarea lor și a zonelor limitrofe. Contextul actual privind sustenabilitatea resurselor cat si din punct de vedere al utilizării judicioase a resurselor naturale la nivelul cladirii, este justificata clădiri care stimulează dezvoltarea unui mediu sigur și sănătos pentru comunitate și care descurajează discriminarea și alte acte cu efect negativ asupra societății.

### **3.6. ACTUL DOVEDITOR AL FORȚEI MAJORE, DUPĂ CAZ**

Nu este cazul pentru imobilul care face obiectul prezentei documentații.



## 4. CONCLUZIILE EXPERTIZEI TEHNICE ȘI, DUPĂ CAZ, ALE AUDITULUI ENERGETIC, CONCLUZIILE STUDIILOR DE DIAGNOSTICARE

### 4.1. CONCLUZIILE RAPORTULUI DE EXPERTIZA TEHNICĂ

#### A. ELABORATOR - EXPERT TEHNIC:

- Numele și prenumele: Pacurar Vasile;
- Certificat de atestare: seria E nr. 367 domeniul construcții civile, cerința A1.

#### B. CONCLUZIILE RAPORTULUI DE EXPERTIZĂ TEHNICĂ:

- Clădirea a trecut peste cutremurele ce au avut loc pe parcursul existenței acesteia fără să sufere avarii la elementele structurale. Degradările existente nu sunt specifice acțiunii seismului, fiind din alte cauze – factori de mediu, întreținere necorespunzătoare.
- În urma analizelor și verificărilor efectuate, precum și din studiul documentelor avute la dispoziție se apreciază că lucrările dorite de către beneficiar sunt posibil a fi realizate, fără a fi afectată în mod negativ rezistența și stabilitatea construcției existente, cu condiția respectării tuturor indicațiilor și recomandărilor din expertiza tehnică.

### 4.2. CONCLUZIILE RAPORTULUI DE AUDIT ENERGETIC

#### A. ELABORATOR - AUDITOR ENERGETIC:

- Numele și prenumele: Gheorghe Badea;
- Certificat de atestare: seria A nr. 00023, gradul I, specialitatea C + I.

#### B. CONCLUZIILE RAPORTULUI DE AUDIT ENERGETIC:

- Din punct de vedere energetic, clădirea în starea inițială este mult sub prevederile normelor actuale de confort și consum energetic, lucru evidențiat și prin **nota energetică de 58,43** prezentată în certificatul de performanță energetică a clădirii;
- După realizarea lucrărilor de intervenție privind reabilitarea clădirii se vor obține:
  - O reducere a consumului total anual specific de energie finala de la 493,59 kWh/m<sup>2</sup>.an la 137,93 kWh/m<sup>2</sup>.an;
  - O reducere a consumului total anual specific de energie finala pentru încălzirea spațiilor de la 432,07 kWh/m<sup>2</sup>.an la 88,33 kWh/m<sup>2</sup>.an;
  - O reducere anuală a emisiilor de gaze cu efect de seră echivalent CO<sub>2</sub> de 35.446,15 kg CO<sub>2</sub>/an.
  - O reducere a consumului total anual specific de energie finala pentru pentru iluminat artificial de la 17,41 kWh/m<sup>2</sup>.an la 10,06 kWh/m<sup>2</sup>.an;
- Este de remarcat faptul că prin aplicarea tuturor soluțiilor propuse se obține reducerea consumului de energie termică pentru încălzirea spațiilor cu **79,56 %**.

### 4.3. CLASA DE RISC SEISMIC

- Expertiza tehnica incadreaza cladirea analizata din punctul de vedere al riscului seismic in urma rezultatele evaluării calitative și prin calcul, în clasa de risc seismic **Rs III** corespunzătoare construcțiilor care sub efectul cutremurului de proiectare pot suferi degradări structurale care nu afectează semnificativ siguranța structurală, dar la care degradările nestructurale pot fi importante.

### 4.4. PREZENTAREA A MINIMUM DOUĂ SOLUȚII DE INTERVENȚIE

#### A. SOLUȚIILE ANALIZATE ÎN CADRUL EXPERTIZEI TEHNICE:

Având în vedere configurația actuală a construcției, pentru realizarea lucrărilor propuse la obiectivul analizat sunt necesare următoarelor măsuri de intervenție privind:

- Recomandări pentru reabilitarea acoperișului
- Recomandări cu privire la îndepărtarea apelor meteorice
- REPARAȚII LA FAȚADĂ: soclul clădirii
- REPARAȚII LA FAȚADĂ
- SOLUȚII TEHNICE PENTRU REPARAREA FISURILOR LA PEREȚI DIN ZIDARIE
- Recomandări pentru Planșeul din lemn la pod

Pentru următoarele lucrări s-au analizat două variante privind măsurile de intervenție:

- Recomandări pentru reabilitarea acoperișului  
Varianta 1: demontarea integrală și refacerea corespunzătoare.  
Varianta 2: prin reparații locale.

#### B. SOLUȚIILE ANALIZATE ÎN CADRUL AUDITUL ENERGETIC:

**Scopul** lucrării este de a stabili performanța energetică a clădirii precizate și de a elabora pachete de măsuri de intervenție, în conformitate cu legislația din domeniul construcțiilor și cu reglementările tehnice în vigoare.

**Prima soluție** propusă în auditul energetic pentru realizarea lucrărilor de intervenție are la bază **Pachetul Minimal de măsuri** din cadrul auditului energetic și cuprinde următoarele lucrări de intervenții:

Izolarea termică a fațadei - parte vitrată, prin înlocuirea tâmplăriei exterioare existente, inclusiv a celei aferente accesului în clădire, cu tâmplărie termoizolantă cu performanță ridicată;

Izolarea termică a fațadei - parte opacă, prin termoizolarea pereților exteriori, cu o grosime a termoizolației de 10 cm;

Izolarea termică a planșeului peste ultimul nivel la acoperișul tip șarpantă cu o grosime a termoizolației de 20 cm;

Izolarea termică a planșeului peste subsol parțial:

- Se propune izolarea termică a planșeului peste subsol prin termoizolarea acestuia cu sisteme termoizolante, cu o grosime a termoizolației de 10 cm.

Soluții de ventilare naturală prin introducerea grilelor pentru aerisirea controlată a spațiilor ocupate și evitarea apariției condensului pe elementele de anvelopă;

#### **Recomandări propuse:**

- - Repararea trotuarelor de protecție, în scopul eliminării infiltrațiilor la infrastructura clădirii, în zonele degradate;

- - Repararea/ Construirea acoperișului tip șarpantă, inclusiv repararea sistemului de colectare și evacuare a apelor meteorice la nivelul învelitoarei tip șarpantă;
- - Demontarea instalațiilor și a echipamentelor montate aparent pe anvelopa clădirii, precum și remontarea acestora după efectuarea lucrărilor de intervenție;
- - Repararea elementelor de construcție ale fațadei care prezintă potențial pericol de desprindere și/sau afectează funcționalitatea clădirii;
- - Refacerea finisajelor interioare în zonele de intervenție.

A doua opțiune prezentată în auditul energetic este cea din **Pachetul Maximal** de măsuri:

Izolarea termică a fațadei - parte vitrată, prin înlocuirea tâmplăriei exterioare existente, inclusiv a celei aferente accesului în clădire, cu tâmplărie termoizolantă cu performanță ridicată;

Izolarea termică a fațadei - parte opacă, prin termoizolarea pereților exteriori, cu o grosime a termoizolației de 20 cm;

Izolarea termică a planșeului peste ultimul nivel la acoperișul tip șarpantă cu o grosime a termoizolației de 30 cm;

Izolarea termică a planșeului peste subsol parțial:

- Se propune izolarea termică a planșeului peste subsol prin termoizolarea acestuia cu sisteme termoizolante, cu o grosime a termoizolației de 10 cm.

Soluții de ventilare naturală prin introducerea grilelor pentru aerisirea controlată a spațiilor ocupate și evitarea apariției condensului pe elementele de anvelopă;

Reabilitarea/modernizarea instalației de iluminat prin înlocuirea circuitelor de iluminat deteriorate sau subdimensionate;

Înlocuirea corpurilor de iluminat fluorescent și incandescent cu corpuri de iluminat cu eficiență energetică ridicată și durată mare de viață, inclusiv tehnologie LED, dotate cu senzori de mișcare/prezență;

Puncte de reîncărcare pentru vehicule electrice, precum și a tubulaturii încastrată pentru cablurile electrice, pentru a permite instalarea, într-o etapă ulterioară, a punctelor de reîncărcare pentru vehicule electrice;

Instalarea unor sisteme alternative de producere a energiei: sisteme descentralizate de alimentare cu energie din surse de energie regenerabilă, instalații cu captatoare solare termice, în scopul reducerii consumurilor energetice din surse convenționale și a emisiilor de gaze cu efect de seră etc;

Înlocuirea corpurilor de încălzire cu radiatoare;

Înlocuirea instalației de distribuție a agentului termic pentru încălzire;

Înlocuirea instalației de distribuție a agentului termic pentru apă caldă de consum;

Montarea sistemelor/echipamentelor de ventilare mecanică cu recuperare a căldurii – unități individuale cu comandă locală.

#### **Recomandări propuse:**

- - Repararea trotuarelor de protecție, în scopul eliminării infiltrațiilor la infrastructura clădirii, în zonele degradate;
- - Repararea/ Construirea acoperișului tip șarpantă, inclusiv repararea sistemului de colectare și evacuare a apelor meteorice la nivelul învelitoarei tip șarpantă;
- - Demontarea instalațiilor și a echipamentelor montate aparent pe anvelopa clădirii, precum și remontarea acestora după efectuarea lucrărilor de intervenție;
- - Repararea elementelor de construcție ale fațadei care prezintă potențial pericol de desprindere și/sau afectează funcționalitatea clădirii;

- Refacerea finisajelor interioare în zonele de intervenție;
- Reabilitarea/ modernizarea instalației electrice, înlocuirea circuitelor electrice deteriorate sau subdimensionate.

#### **4.5. SOLUȚIILE TEHNICE ȘI MĂSURILE PROPUSE DE CĂTRE EXPERTUL TEHNIC ȘI, DUPĂ CAZ, AUDITORUL ENERGETIC SPRE A FI DEZVOLTATE ÎN CADRUL DOCUMENTAȚIEI DE AVIZARE A LUCRĂRILOR DE INTERVENȚII**

În continuare sunt prezentate detaliat soluțiile tehnice și măsurile propuse spre a fi dezvoltate în cadrul prezentei documentații de către expertul tehnic respectiv auditorul energetic.

#### **A. SOLUȚIILE PROPUSE DE EXPERTULUI TEHNIC**

##### **1) Recomandări pentru reabilitarea acoperișului**

Reabilitarea acoperișului se poate realiza în una din următoarele variante:

**Varianta 1: demontarea integrală și refacerea corespunzătoare.**

**Varianta 2: prin reparații locale.**

##### **Recomandări pentru executarea lucrărilor în varianta 1:**

Se va demonta învelitoarea și șarpanta din lemn. Lucrările de demontare vor fi executate îngrijit, de sus în jos, fără producerea de șocuri sau vibrații care să poată duce la deteriorarea elementelor adiacente celor care se demontează. La execuția lucrărilor de demontare vor fi respectate toate normele și normativele în vigoare care reglementează execuția unor astfel de lucrări.

Se va reface corespunzător șarpanta și învelitoarea. Schema de descărcare a apelor precum și cotele pe verticală se vor stabili astfel încât să nu genereze aglomerări de zăpadă.

Șarpanta se va proiecta luând în considerare următoarele prevederi:

- se va urmări ca popii de lemn să descarce întotdeauna pe pereți sau pe grinzi de beton armat existente, unde acest lucru nu este posibil se vor proiecta tălpi continue din lemn care să distribuie încărcările concentrate transmise de popi;
- toate elementele lemnoase se vor proteja ignifug, anticarii, antimucegai și se va elabora un program de urmărire în timp cu investigații și protecții periodice;
- tălpile popilor, cosoroabele și paneele vor fi ancorate de structura de beton folosind tije metalice filetate ancorate cu mortar pe bază de rășini epoxidice sau cu fiole chimice;
- practic înlocuind integral șarpanta rezultă satisfăcute 3 aspecte:
  - o asigurarea unui sistem de protecție a termoizolației și a infiltrațiilor de apă;
  - o ușurință în exploatare prin evitarea zonelor cu potențiale aglomerări de zăpadă;
  - o structura unitară pe întreaga clădire și proiectată la nivelul exigențelor din normele actuale.

Întreaga învelitoare se va înlocui și împreună cu acestea și sistemul de jgheaburi și burlane. Burlanele vor fi obligatoriu descărcate în afara construcției la min. 1m (recomandat în sistem de canalizare) astfel încât terenul de fundare din vecinătatea construcției să fie protejat de infiltrații locale ale apei.

**Executarea lucrărilor de demolare a șarpantei și a planșului din lemn se va face respectând următoarele prevederi:**

- lucrările de demolare, vor fi în permanență supravegheate de personal calificat (sef șantier, diriginte de șantier, responsabil tehnic cu execuția, etc.);
- pe tot parcursul execuției lucrărilor se va evita folosirea de utilaje mecanice grele care pot să producă șocuri sau vibrații puternice;
- lucrările de demolare se vor face "bucată cu bucată" de sus în jos, începând cu acoperișul, este interzisă demolarea prin dărâmare (tăiere la baza) și lăsarea elementelor să cadă (prăbușire);
- se vor lua măsuri pentru evitarea producerii de praf, astfel în timpul executării lucrărilor molozul rezultat va fi udat cu apă.

#### **Recomandări pentru executarea lucrărilor în varianta 2:**

Se va demonta integral învelitoarea. Lucrările de demontare vor fi executate îngrijit, fără producerea de șocuri sau vibrații.

Toate elementele din lemn ale șarpantei vor fi atent verificate și refăcute corespunzător prin înlocuirea elementelor cu secțiune prea mică, necorespunzătoare calitativ sau care prezintă degradări. Elementele degradate vor fi înlocuite cu altele noi, puse în operă identic cu cele pe care le înlocuiesc. Nodurile (intersecțiile componentelor șarpantei) slăbite vor fi consolidate cu piese metalice adecvate (scoabe, eclise de nod, cuie lungi, șuruburi, etc).

Refacerea capacității portante a unor componente structurale cu degradări reduse sau „punctuale” se va face prin consolidări locale adecvate, proiectate la eforturile mecanice la care acestea sunt solicitate.

#### **2) Soluții tehnice CU PRIVIRE LA ÎNDEPĂRTAREA APELOR METEORICE**

Terenul din jurul construcției se va sistematiza cu pante spre exteriorul zonei construite astfel încât apele din precipitații să fie conduse în exteriorul amplasamentului, iar în jurul construcției se vor executa trotuare etanșe, având lățimea de minim 50 [cm] cu pante spre exterior de minim 2%.

Apele pluviale de la nivelul acoperișului vor fi colectate prin intermediul jgheaburilor și a burlanelor și vor fi conduse la rețeaua de canalizare.

Va fi realizat un sistem nou de jgheaburi și burlane și apele meteorice vor fi colectate din acestea și conduse la o distanță de cel puțin 1,0 m de clădire. Se vor executa corespunzător trotuare de gardă în jurul clădirii, cu pantă înspre exteriorul acesteia.

Burlanele vor fi obligatoriu descărcate într-o zonă exterioară construcției la o distanță minimă de 1,0 m cu dirijarea apei spre exteriorul perimetrului construit astfel încât terenul de fundare din vecinătatea construcției să fie protejat de infiltrații ale apei pluviale. Având în vedere sensibilitatea terenului la variațiile de umiditate este recomandată descărcarea apei pluviale în rețeaua de canalizare.

#### **3) REPARAȚII LA FAȚADĂ: soclul clădirii**

Premergător aplicării sistemului termoizolant se vor efectua lucrări de pregătire a suprafețelor soclului.

Zonele în care tencuiala are tendința de exfoliere (tencuiala, caramida aparente, etc) se vor curăța în adâncime până la stratul suport și în plan până la stratul bun, în zonele dislocate se vor executa tencuieli pentru a asigura planeitatea peretelui în vederea montării termoizolației.

Pe lângă fixarea prin lipire cu adeziv a placilor de termoizolație acestea vor fi fixate mecanic cu ancore în stratul de caramida/beton.

#### **4) REPARAȚII LA FAȚADĂ**

Pentru a asigura o exploatare a construcției în condiții de siguranță și confort precum și pentru refacerea aspectului arhitectural al construcției este necesară reabilitarea corectă a fațadelor:

- se curăța tencuiala exfoliată și se vor închide rosturile dintre cărămizi cu mortar (pe bază de nisip și var);
- se vor dezafecta temporar instalațiile fixate aparent pe fațada;
- se reabilitează tâmplăria de închidere;

- lucrările de reparații la fațadă se vor executa cu materiale de o calitate care să corespundă detaliilor constructive elaborate luând în considerare recomandările unui arhitect; Toate fixările de pe fațadă se vor face în profunzimea peretelui de zidărie pentru a evita posibile smulgeri din stratul de tencuială.
- descărcarea apelor pluviale se va face cât mai în exteriorul perimetrului construit, recomandat în rețeaua de canalizare; se va verifica periodic starea tehnică a jgheburilor și burlanelor astfel încât să se evite riscul infiltrațiilor de apă sau supra-umezirea locală a fațadei.

Premergator aplicării sistemului termoizolant se vor efectua lucrări de pregătire a suprafețelor peretilor exteriori.

Zonele în care tencuiala are tendința de exfoliere (tencuiala, caramida aparente, etc) se vor curăța în adâncime până la stratul suport și în plan până la stratul bun, în zonele dislocate se vor executa tencuieli pentru a asigura planeitatea peretelui în vederea montării termoizolației.

Pe lângă fixarea prin lipire cu adeziv a placilor de termoizolație acestea vor fi fixate mecanic cu ancore în stratul de caramida/beton.

### **5) SOLUȚII TEHNICE PENTRU REPARAREA FISURILOR LA PEREȚI DIN ZIDĂRIE**

Pe anumite zone ale peretilor exteriori zidăria de cărămidă plină a avut o comportare nesatisfăcătoare în timp datorită infiltrațiilor de apă la sistemul de fundare. Fisurile identificate provin în general datorită infiltrațiilor de apă și a expunerii la intemperii.

Toti buiandruși alcătuiți din material lemnos se vor înlocui fie cu buiandruși ceramici prefabricați fie cu buiandruși din beton armat monolit.

În timpul execuției se va verifica în întregime starea tencuielilor, iar în zonele unde tencuiala este fisurată și are tendința de exfoliere, tencuiala se va îndepărta (se îndepărtează și tencuiala în stare bună suplimentar cu minim 50 [cm] pe conturul zonei degradate) pentru a identifica toate suprafețele afectate în vederea remedierii acestora.

Toate fisurile identificate în zidărie se vor repara parcurgând următoarele etape:

- se desface tencuiala, pe ambele fețe ale peretelui, pe o zonă care depășește cel puțin 80 [cm] fisura pe tot conturul;
- se curăță cărămizile de resturile de mortar, se curăță rosturile dintre cărămizi pe o adâncime de cca. 10...15 [mm];
- se curăță fisura folosind perii de sârmă, apoi prin suflare cu aer comprimat și spălare cu jet de apă sub presiune;
- fisurile cu deschidere mai mică de 2 [mm] se injectează cu amestecuri pe baza de rășini epoxidice, iar cele cu deschidere mai mare de 2 [mm] se injectează cu amestecuri pe baza de ciment având următoarea rețetă: 3 părți nisip fin, 1 parte nisip grosier, 1 parte ciment Portland, ½ parte var tip S, ½ parte cenușă tip F, se adaugă circa 2,5 părți de apă astfel încât să fie asigurată fluiditatea necesară, se adaugă aditivi pentru sporirea lucrabilității în cantitate de cel mult 3 % din cantitatea de ciment; pe parcursul execuției se poate adăuga apă pentru menținerea consistenței necesare; durata de folosire a amestecului este de cel mult 2,5 ore din momentul adăugării apei în amestecul uscat;

După executarea tuturor reparațiilor este posibil să mai apară microfisuri. Acestea se vor injecta cu lapte de ciment. În aceste zone se recomandă montarea pe întreaga suprafață (a peretelui sau a tavanului), a unui strat de plasă întărită cu fibră de sticlă care împreună cu mortar de înglobare elastic asigură un suport pentru finisaj mai puțin sensibil.

### **6) Recomandări pentru Planșeul din lemn la pod**

Soluția de intervenție constă în următoarele etape:

- curățarea podului și îndepărtarea deșeurilor și a umplurii de la partea superioară a planșeului;
- investigarea vizuală a elementelor din lemn ale planșeului (grinzi și scânduri);
- scândurile din lemn care prezintă degradări se vor înlocui în totalitate;



- grinzile din lemn se curăță foarte bine, dacă în urma acestei etape se constata deteriorarea grinzilor de lemn se vor adopta măsuri suplimentare de consolidare;
- pentru grinzile la care se constată deteriorări în urma acestei etape, reducerea secțiunii și/sau grinzi afectate puternic de degradări biologice sau putrezire, se vor adopta măsuri suplimentare de consolidare-inlocuirea în totalitate sau consolidare parțială;
- elementele din lemn ale planșeului se vor trata antiseptic și ignifug;
- la intrados în zonele de intervenție se plachează cu tavan fals cu strat de gipscarton ignifug;
- se va acorda o atenție sporită conductorilor electrici din zona tavanului care prin învelișul protector trebuie să ofere o protecție sporită împotriva incendiului generat de scurt-circuit.

Prin măsurile de intervenție la planșeul din lemn se va avea în vedere sporirea rigidității și rezistenței planșeului în plan orizontal. Acesta se poate realiza prin adăugarea de scânduri sau dulapi din lemn, la una sau la ambele fețe ale grinzilor planșeului.

Efectul cel mai important se obține prin fixarea scândurilor sau dulapilor înclinat față de direcția grinzilor (de regulă la 45°), deoarece în acest fel se creează un sistem de zăbrele cu deformabilitate redusă.

Se va asigura o atenție sporită modului de legătură între grinzile de lemn și pereții din lemn care trebuie să asigure o legătură cât mai bună astfel încât să se asigure intrarea în lucru a planșeului cu scopul de mobilizare a pereților structurali (vezi F.5.4.2.1.3. Creșterea rigidității în plan orizontal a planșeelor P100/3-2019).

## **B. SOLUȚIILE PROPUSE DE AUDITORULUI ENERGETIC:**

### **1. IZOLAREA TERMICĂ A FAȚADELOR – PARTE OPACĂ**

#### **1.1. Izolarea termică a pereților exteriori**

Se propune placarea pereților exteriori, la partea exterioară a acestora, cu sisteme termoizolante cu specificație de fabricație "pentru utilizarea la placarea fațadelor", realizat în sisteme termoizolante agrementate/certificate în România. Termoizolația se va monta continuu pentru evitarea punților termice, eliminându-se complet spațiul între plăcile de termoizolație. De asemenea, se propune și bordarea cu fâșii orizontale continue de sisteme termoizolante rezistente la foc, dispuse în dreptul planșeelor curente ale clădirii cu aceeași grosime cu a materialului termoizolant utilizat la termoizolarea fațadei.

**Grosimea sistemului termoizolant pentru pereții exteriori este de 20 cm.**

Conductivitatea termică a materialului termoizolant (conform SR EN 12667: 2002) va fi de Maxim 0,038 W/mK.

#### **Izolarea termică a soclului:**

Se va prevedea un sistem termoizolant rezistent la umezeală pe înălțimea soclului.

**Grosimea stratului termoizolant pentru soclu este de 10 cm.**

Conductivitatea termică a materialului termoizolant (conform SR EN 12667: 2002) va fi de Maxim 0,038 W/mK.

#### **1.2. Izolarea termică a planșeului peste ultimul nivel**

Clădirea prezintă un acoperiș tip **Sarpanta**.

**Izolarea termică a planșeului peste ultimul nivel, în cazul existenței șarpantei:** Se propune montarea unui strat termoizolant, la partea superioară a planșeului peste ultimul nivel. Peste stratul termoizolant se prevede o sapa de beton slab armată. Peste stratul termoizolant se prevede un strat din plăci din fibre lemnoase tip OSB

pentru ca podul să fie circulabil. Aticul din beton armat a acoperisului se va termoizola pe exteriorul acestuia cu sistem termoizolant identic cu cel folosit la termoizolarea peretilor exteriori. Acest sistem care se va racorda cu izolatia verticala suplimentara a peretilor exteriori. Pe fata interioara a aticului se prevede placarea cu sistem termoizolant pentru fatade, pana la racordarea cu termoizolatia de pe planseul peste ultimul nivel. Conductivitatea termica a materialului termoizolant va fi de Maxim 0,038 W/mK.

**Grosimea stratului termoizolant pentru acoperişul tip sarpanta este de 30 cm.**

### **1.3. Izolarea termică a planşei peste subsol**

Clădirea prezintă un subsol parțial.

**Izolarea termică a planşei peste subsolul neîncălzit:** Se propune executarea unui strat termoizolant pe suprafața inferioară a planşei (la tavanul subsolului), în varianta: sistem termoizolant realizat din plăci termoizolante. Stratul termoizolant se protejează cu un strat de glet adeziv, armat cu țesătură din fibra de sticlă.

Grosimea stratului termoizolant pentru placa peste subsol este de **10 cm.**

## **2. IZOLAREA TERMICA A FATADEI – PARTE VITRATA**

### **2.1. Înlocuirea tâmplăriei exterioare existente, inclusiv a celei aferente accesului în clădire, cu tâmplărie termoizolantă cu performanță ridicată**

Se propune înlocuirea tâmplăriei existente, inclusiv a tâmplăriei aferente accesului în clădire cu tâmplărie performantă energetic cu următoarele caracteristici:

- Coeficient de transfer termic (U) maxim 1,1 W/m<sup>2</sup>K.;

### **2.2. Înlocuirea tâmplăriei interioare (uși de acces și ferestre) către spațiile neîncălzite sau insuficient încălzite**

Se propune înlocuirea tâmplăriei interioare (uși de acces și ferestre) către spațiile neîncălzite sau insuficient încălzite cu tâmplărie performantă energetic cu următoarele caracteristici:

- Coeficient de transfer termic (U) maxim 1,1 W/m<sup>2</sup>K.

## **3. REABILITARE TERMICĂ A SISTEMULUI DE ÎNCĂLZIRE/A SISTEMULUI DE FURNIZARE A APEI CALDE DE CONSUM**

### **3.1. Înlocuirea/dotarea cu corpuri de încălzire cu radiatoare/ventiloconvectoare, montarea/repararea/înlocuirea instalației de distribuție a agentului termic pentru încălzire și apă caldă de consum, inclusiv de legătură între clădirea/clădirile eligibile care face/fac obiectul proiectului și clădirea tip centrală termică**

#### **3.1.1. Înlocuirea corpurilor de încălzire cu radiatoare**

Având în vedere starea tehnică a corpurilor de încălzire existente, precum și vechimea acestora, se propune înlocuirea corpurilor de încălzire, adaptate la sarcinile termice rezultate prin implementarea măsurilor de creștere a eficienței energetice a anvelopei clădirii propuse prin acest proiect.

Soluția tehnică propusă constă în înlocuirea corpurilor de încălzire existente cu **radiatoare**, dotate cu robinet retur (RLV), aerisitor, robinet de golire și robinet colțar reglaj tur (RAN) cu cap termostatic.

### **3.1.2. Înlocuirea instalației de distribuție a agentului termic pentru încălzire**

Având în vedere starea tehnică a unor tronsoane din rețeaua de distribuție a agentului termic pentru încălzire, lipsa totală sau degradarea parțială a termoizolației conductelor de distribuție precum și deteriorarea armăturilor de închidere și de golire, se propune înlocuirea instalației de distribuție a agentului termic pentru încălzire.

### **3.1.3. Înlocuirea instalației de distribuție a agentului termic pentru apă caldă de consum**

Având în vedere starea tehnică a unor tronsoane din rețeaua de distribuție a agentului termic pentru apă caldă de consum, lipsa totală sau degradarea parțială a termoizolației conductelor de distribuție precum și deteriorarea armaturilor de închidere și de golire, se propune înlocuirea instalației de distribuție a agentului termic pentru apă caldă de consum.

## **4. INSTALARE/REABILITARE/MODERNIZAREA SISTEMELOR DE CLIMATIZARE ȘI/SAU VENTILARE MECANICĂ PENTRU ASIGURAREA CALITĂȚII AERULUI INTERIOR**

### **4.1. Soluții de ventilare naturală sau mecanică prin introducerea dispozitivelor/fantelor/grilelor pentru aerisirea controlată a spațiilor ocupate și evitarea apariției condensului pe elementele de anvelopă**

Soluția tehnică presupune realizarea a două goluri de ventilație din exteriorul clădirii, la încăperile în care sunt instalate echipamente cu flacăra liberă (centrale termice murale, aragaze pe gaz metan etc).

Golurile pentru canalele sau grilele de ventilare pentru evacuarea gazelor de ardere vor fi amplasate câte unul la partea superioară a încăperilor, cât mai aproape de plafon, iar al doilea la partea inferioară la aproximativ 10 cm față de pardoseală.

Tâmplăria care se înlocuiește trebuie dotată cu dispozitive/fante/grile pentru aerisirea controlată a spațiilor ocupate și evitarea apariției condensului pe elementele de anvelopă.

### **4.2. Montarea sistemelor/echipamentelor de ventilare mecanică cu recuperare a căldurii - unități individuale cu comandă locală**

Soluția tehnică propusă constă în instalarea sistemelor de ventilare mecanică pentru asigurarea calității aerului interior, prin montarea unor soluții de ventilare mecanică cu unități individuale cu comandă locală, utilizând recuperator de căldură cu performanță ridicată.

## **5. REABILITAREA INSTALAȚIILOR DE ILUMINAT ÎN CLĂDIRI**

### **5.1. Reabilitarea instalației de iluminat prin înlocuirea circuitelor de iluminat deteriorate sau subdimensionate**

Se propune reabilitarea instalației de iluminat din clădire.

### **5.2. Înlocuirea corpurilor de iluminat fluorescent și incandescent cu corpuri de iluminat cu eficiență energetică ridicată și durată mare de viață, inclusiv tehnologie LED**

Se propune înlocuirea corpurilor de iluminat existente în clădire cu corpuri de iluminat cu bec tip LED, dotate cu senzori de mișcare, acolo unde se impun (grupuri sanitare).

## 6. SISTEME ALTERNATIVE DE PRODUCERE A ENERGIEI ELECTRICE ȘI/SAU TERMICE PENTRU CONSUM PROPRIU; UTILIZAREA SURSELOR REGENERABILE DE ENERGIE

### 6.1. *Instalarea unor sisteme alternative de producere a energiei: sisteme descentralizate de alimentare cu energie din surse de energie regenerabilă, instalații cu captatoare solare termice, în scopul reducerii consumurilor energetice din surse convenționale și a emisiilor de gaze cu efect de seră etc.*

Soluția tehnică propusă pentru sistemul alternativ de producere a energiei constă în instalarea unui sistem de **captatoare solare termice** pentru prepararea apa caldă de consum.

## 4.6. RECOMANDAREA INTERVENȚIILOR NECESARE PENTRU ASIGURAREA FUNCȚIONĂRII CONFORM CERINȚELOR ȘI CONFORM EXIGENȚELOR DE CALITATE

### RECOMANDARILE EXPERTULUI TEHNIC:

Dintre cele două variante pentru următoarele lucrări în cadrul expertizei se recomandă adoptarea următoarei variante pentru:

- Recomandări pentru reabilitarea acoperișului  
Varianta 1: demontarea integrală și refacerea corespunzătoare.

### RECOMANDARILE AUDITORULUI ENERGETIC:

Soluția recomandată privind creșterea performanței energetice a clădirii este a doua soluție care cuprinde lucrările de intervenție din **Pachetul Maximal**. Această soluție asigură reducerea consumurilor energetice din surse convenționale și diminuarea emisiilor de gaze cu efect de seră, în condiții de eficiență economică.

Pachetul de măsuri asigură un nivel optim din punctul de vedere al costurilor și al cerințelor de performanță energetică, conform prevederilor Directivei 2010/31/UE și a Legii 372/2005 actualizată privind performanța energetică a clădirilor.

Auditorul energetic recomandă implementarea lucrărilor din **Pachetul Maximal de măsuri** în urma rezultatelor obținute care justifică eficiența energetică și economică a acțiunii de creștere a performanței energetice a clădirii cu influențe benefice asupra confortului termic, reducerii consumului de energie în exploatare și impactului asupra mediului pe termen lung.

În urma analizei termice și energetice a clădirii prin aplicarea măsurilor din **Pachetul Maximal de Măsuri**, clădirea se va încadra în **clasa energetică "...."** având o **nota energetică ....**, și un consum total anual specific de energie finală de **137,93 kWh/m<sup>2</sup>an** împărțit astfel:

- consumul total anual specific de energie finală pentru încălzire: **88,33 kWh/m<sup>2</sup>an**;
- consumul total anual specific de energie finală pentru preparare apă caldă de consum: **44,12 kWh/m<sup>2</sup>an**;
- consumul total anual specific de energie finală pentru iluminat artificial: **10,06 kWh/m<sup>2</sup>an**.
- un indice de emisii echivalent CO<sub>2</sub>: **23,87 kgCO<sub>2</sub>/m<sup>2</sup>an**

**Indicatori la nivelul blocului situat la adresa: Strada Carpati, Nr.1, localitatea Simleu Silvaniei, judetul Salaj:**

Indicatori de eficiență energetică	Valoare la începutul implementării proiectului	Valoare la finalul implementării proiectului
Consumul anual specific de energie finală pentru încălzire (kWh/m <sup>2</sup> .an)	432,07	88,33
Consumul de energie primară (kWh/m <sup>2</sup> .an)	600,66	173,98
Consumul de energie primară totală utilizând surse convenționale (kWh/m <sup>2</sup> .an)	591,95	142,43
Consumul de energie primară utilizând surse regenerabile (kWh/m <sup>2</sup> .an)	8,71	31,55
Nivel anual estimat al gazelor cu efect de seră (echivalent kgCO <sub>2</sub> /m <sup>2</sup> an)	102,23	23,87
Reducerea consumului anual specific de energie finală pentru încălzire (%)	-	79,56%
Reducerea consumului de energie primară	-	71,03%
Reducerea emisiilor de CO <sub>2</sub>	-	76,65%

## 5. IDENTIFICAREA SCENARIILOR/OPTIUNILOR TEHNICO-ECONOMICE ȘI ANALIZA DETALIATĂ A ACESTORA

Reabilitarea termică a clădirii are drept scop reducerea consumurilor energetice din surse convenționale și diminuarea emisiilor de gaze cu efect de seră, astfel încât consumul anual specific de energie calculat pentru încălzire să scadă sub 100 kWh/mp/an, în condiții de eficiență economică și în condițiile păstrării valorii arhitecturale, ambientale și de integrare cromatică în mediul urban a anvelopei clădirilor publice.

Utilizarea eficientă a energiei în dădiri și diminuarea pierderilor energetice, impune realizarea unor lucrări de reabilitare termică atât la anvelopa clădirii, cât și la unele componente ale sistemului de încălzire (după caz), în condițiile asigurării cerințelor fundamentale de calitate în construcții prin utilizare de produse pentru construcții și tehnologii performante, conforme cu specificațiile tehnice aplicabile.

Soluțiile constructive propuse se referă numai la reabilitări termice cu sisteme termoizolante agrementate în România și nu se referă la materiale termoizolatoare și conexe agrementate în România. Se recomandă ca sistemele termoizolante utilizate să asigure o durată de viață de minimum 15 ani.

Este necesar și obligatoriu ca în etapa de execuție să se utilizeze produse de construcții pentru care există documente de atestare a conformității - certificat de conformitate/declarație de performanță, în concordanță cu cerințele și nivelurile minimale de performanță prevăzute de actele normative și referințele tehnice în vigoare.

### Respectarea principiilor privind dezvoltarea durabilă, egalitatea de șanse, de gen și nediscriminarea:

- Se propune implementarea unei soluții prietenoase cu mediul înconjurător, respectiv utilizarea de materiale care nu întrețin arderea. Aceasta soluție prevede termoizolarea integrală a fatadelor cu vată bazaltică.
- Se propune crearea de facilități/adaptarea infrastructurii pentru accesul persoanelor cu dizabilități.

Toate materialele ce se vor utiliza trebuie să respecte obligațiile pentru implementarea principiului „Do No Significant Harm” (DNSH) (“A nu prejudicia în mod semnificativ”), astfel cum este prevăzut la Articolul 17 din Regulamentul (UE) 2020/852 privind instituirea unui cadru care să faciliteze investițiile durabile, pe toată perioada de implementare a proiectului.

## 5.1. SOLUȚIA TEHNICĂ, DIN PUNCT DE VEDERE TEHNOLOGIC, CONSTRUCTIV, TEHNIC, FUNCȚIONAL- ARHITECTURAL ȘI ECONOMIC

### A. DESCRIEREA PRINCIPALELOR LUCRĂRI DE INTERVENȚIE PENTRU:

#### 1) Consolidarea elementelor, subansamblurilor sau a ansamblului structural:

##### 1.1) Reabilitarea acoperisului

SCENARIUL 1	SCENARIUL 2
<p>Se va demonta învelitoarea și șarpanta din lemn. Lucrările de demontare vor fi executate îngrijit, de sus în jos, fără producerea de șocuri sau vibrații care să poată duce la deteriorarea elementelor adiacente celor care se demontează. La execuția lucrărilor de demontare vor fi respectate toate normele și normativele în vigoare care reglementează execuția unor astfel de lucrări.</p> <p>Se va reface corespunzător șarpanta și învelitoarea. Schema de descărcare a apelor precum și cotele pe verticală se vor stabili astfel încât să nu genereze aglomerări de zăpadă.</p> <p>Șarpanta se va proiecta luând în considerare următoarele prevederi:</p> <ul style="list-style-type: none"><li>- se va urmări ca popii de lemn să descarce întotdeauna pe pereți sau pe grinzi de beton armat existente, unde acest lucru nu este posibil se vor proiecta tălpi continue din lemn care să distribuie încărcările concentrate transmise de popi;</li><li>- toate elementele lemnoase se vor proteja ignifug, anticarii, antimucegai și se va elabora un program de urmărire în timp cu investigații și protecții periodice;</li><li>- tălpile popilor, cosoroabele și paneele vor fi ancorate de structura de beton folosind tije metalice filetate ancorate cu mortar pe bază de rășini epoxidice sau cu fiole chimice;</li><li>- practic înlocuind integral șarpanta rezultă satisfăcute 3 aspecte:<ul style="list-style-type: none"><li>o asigurarea unui sistem de protecție a termoizolației și a infiltrațiilor de apă;</li><li>o ușurință în exploatare prin evitarea zonelor cu potențiale aglomerări de zăpadă;</li><li>o o structura unitară pe întreaga clădire și proiectată la nivelul exigențelor din normele actuale.</li></ul></li></ul> <p>Întreaga învelitoare se va înlocui și împreună cu acestea și sistemul de jgheaburi și burlane. Burlanele</p>	<p>Se va demonta integral învelitoarea. Lucrările de demontare vor fi executate îngrijit, fără producerea de șocuri sau vibrații.</p> <p>Toate elementele din lemn ale șarpantei vor fi atent verificate și refăcute corespunzător prin înlocuirea elementelor cu secțiune prea mică, necorespunzătoare calitativ sau care prezintă degradări. Elementele degradate vor fi înlocuite cu altele noi, puse în operă identic cu cele pe care le înlocuiesc. Nodurile (intersecțiile componentelor șarpantei) slăbite vor fi consolidate cu piese metalice adecvate (scoabe, eclise de nod, cuie lungi, șuruburi, etc).</p> <p>Refacerea capacității portante a unor componente structurale cu degradări reduse sau „punctuale” se va face prin consolidări locale adecvate, proiectate la eforturile mecanice la care acestea sunt solicitate.</p>

<p>vor fi obligatoriu descărcate în afara construcției la min. 1m (recomandat în sistem de canalizare) astfel încât terenul de fundare din vecinătatea construcției să fie protejat de infiltrații locale ale apei.</p> <p><b>Executarea lucrărilor de demolare a sarpantei si a planșeului din lemn se va face respectând următoarele prevederi:</b></p> <ul style="list-style-type: none"> <li>• lucrările de demolare, vor fi în permanență supravegheate de personal calificat (șef șantier, diriginte de șantier, responsabil tehnic cu execuția, etc.);</li> <li>• pe tot parcursul execuției lucrărilor se va evita folosirea de utilaje mecanice grele care pot să producă șocuri sau vibrații puternice;</li> <li>• lucrările de demolare se vor face "bucată cu bucată" de sus în jos, începând cu acoperișul, este interzisă demolarea prin dărâmare (tăiere la baza) și lăsarea elementelor să cadă (prăbușire);</li> <li>• se vor lua măsuri pentru evitarea producerii de praf, astfel în timpul executării lucrărilor molozul rezultat va fi udat cu apă.</li> </ul>	
---	--

### 1.1) Recomandări cu privire la planșeul din lemn la pod

SCENARIUL 1	SCENARIUL 2
<p>Soluția de intervenție constă în următoarele etape:</p> <ul style="list-style-type: none"> <li>• curățarea podului și îndepărtarea deșeurilor și a umplurii de la partea superioară a planșeului;</li> <li>• investigarea vizuală a elementelor din lemn ale planșeului (grinzi și scânduri);</li> <li>• scândurile din lemn care prezintă degradări se vor înlocui în totalitate;</li> <li>• grinziile din lemn se curăță foarte bine, dacă în urma acestei etape se constată deteriorarea grinzilor de lemn se vor adopta măsuri suplimentare de consolidare;</li> <li>• pentru grinziile la care se constată deteriorări în urma acestei etape, reducerea secțiunii și/sau grinzi afectate puternic de degradări biologice sau putrezire, se vor adopta măsuri suplimentare de consolidare-inlocuirea în totalitate sau consolidare parțială;</li> <li>• elementele din lemn ale planșeului se vor trata antisepctic și ignifug;</li> <li>• la intrados în zonele de intervenție se plachează cu tavan fals cu strat de gips carton ignifug;</li> <li>• se va acorda o atenție sporită conductorilor electrici din zona tavanului care prin învelișul protector trebuie să ofere o protecție sporită împotriva incendiului generat de scurt-</li> </ul>	<p>Se propune aceeași soluție tehnică cu cea din Scenariul 1.</p>

<p>circuit.</p> <p>Prin masurile de interventie la planseul din lemn se va avea in vedere sporirea rigidității și rezistenței planșeului în plan orizontal. Acesta se poate se realizează prin adăugarea de scânduri sau dulapi din lemn, la una sau la ambele fețe ale grinzilor planșeului.</p> <p>Efectul cel mai important se obține prin fixarea scândurilor sau dulapilor înclinat față de direcția grinzilor (de regulă la 45°), deoarece în acest fel se creează un sistem de zăbreleire cu deformabilitate redusă.</p> <p>Se va asigura o atenție sporită modului de legatura între grinzile de lemn și peretii din lemn care trebuie să asigure o legatura cât mai bună astfel încât să se asigure intrarea în lucru a planșeului cu scopul de mobilizare a peretilor structurali (vezi F.5.4.2.1.3. Creșterea rigidității în plan orizontal a planșeelor P100/3-2019).</p>	
---	--

**2) Protejarea, repararea elementelor nestructurale și/sau restaurarea elementelor arhitecturale și a componentelor artistice, după caz:**

**Refacere finisaje interioare și exterioare și repararea elementelor de construcție ale fațadei care prezintă potențial pericol de desprindere și/sau afectează funcționalitatea clădirii:**

SCENARIUL 1	SCENARIUL 2
<p>Lucrările propuse asupra elementelor nestructurale sunt de tip curent și constau în reparații locale și refacerea corespunzătoare a finisajelor. Construcția nu conține elemente arhitecturale sau componente artistice.</p>	<p>Se propune aceeași soluție tehnică cu cea din Scenariul 1.</p>

Această lucrare cuprinde, în principal, următoarele activități:

- repararea fisurilor la pereții din zidărie;
- zonele în care tencuiala are tendința de exfoliere (tencuiala, caramida aparente, etc) se vor curăța în adâncime până la stratul suport și în plan până la stratul bun, în zonele dislocate se vor executa tencuieli pentru a asigura planeitatea peretelui în vederea montării termoizolației.
- refacerea tencuielilor în zonele foarte degradate ale fațadei, unde tencuiala inițială este desprinsă până la zidărie.

**3) Intervenții de protejare/conservare a elementelor naturale și antropice existente valoroase, după caz:**

SCENARIUL 1	SCENARIUL 2
<p>Amplasamentul studiat este amplasat în intravilanul localității Simleu Silvaniei, zona având funcțiunea dominantă de dotări publice – gradinita. Lucrările propuse prin prezenta investiție nu au impact asupra elementelor naturale și antropice existente.</p>	<p>Amplasamentul studiat este amplasat în intravilanul localității Simleu Silvaniei, zona având funcțiunea dominantă de dotări publice – gradinita. Lucrările propuse prin prezenta investiție nu au impact asupra elementelor naturale și antropice existente.</p>

**4) Demolarea parțială a unor elemente structurale/nestructurale, cu/fără modificarea configurației și/sau a funcțiunii existente a construcției:**

SCENARIUL 1	SCENARIUL 2
Nu este cazul.	Nu este cazul.



5) **Introducerea unor elemente structurale/nestructurale suplimentare:**

SCENARIUL 1	SCENARIUL 2
Nu este cazul.	Nu este cazul.

6) **Introducerea de dispozitive antiseismice pentru reducerea raspunsului seismic al constructiei existente:**

SCENARIUL 1	SCENARIUL 2
Nu se propun lucrari de introducere a unor dispozitive antiseismice pentru reducerea raspunsului seismic al constructiei existente.	Nu se propun lucrari de introducere a unor dispozitive antiseismice pentru reducerea raspunsului seismic al constructiei existente.

**B. DESCRIEREA, DUPĂ CAZ, ȘI A ALTOR CATEGORII DE LUCRĂRI INCLUSE ÎN SOLUȚIA TEHNICĂ DE INTERVENȚIE PROPUȘĂ:**

Toate materialele ce se vor utiliza trebuie să respecte obligațiile pentru implementarea principiului „Do No Significant Harm” (DNSH) (“A nu prejudicia în mod semnificativ”), astfel cum este prevăzut la Articolul 17 din Regulamentul (UE) 2020/852 privind instituirea unui cadru care să faciliteze investițiile durabile, pe toată perioada de implementare a proiectului.

Lucrările incluse în soluțiile tehnice aferente fiecărui scenariu propus și detalierea acestora, sunt prezentate în continuare.

**1) LUCRĂRI DE REABILITARE TERMICĂ A ELEMENTELOR DE ANVELOPĂ A CLĂDIRII:**

**1.1) Izolarea termică a fațadei – parte vitrată:**

➤ **Înlocuirea tâmplăriei exterioare existente, inclusiv a celei aferente accesului în clădire**

SCENARIUL 1	SCENARIUL 2
Soluția tehnică propusă constă în înlocuirea tâmplăriei exterioare existente, inclusiv a celei aferente accesului în clădirea publică, cu tâmplărie termoizolantă cu performanță ridicată.	Se propune aceeași soluție tehnică cu cea din Scenariul 1.

Această lucrare cuprinde, în principal, următoarele activități:

- demontare tâmplărie exterioară existentă;
- montare tâmplărie exterioară termoizolantă cu glaf exterior;
- transport materiale și deșeuri rezultate în zone de depozitare a deșeurilor.

Cerințe constructive pentru tâmplărie exterioară termoizolantă cu glaf exterior:

- Geam termoizolant triplu;
- Feronerie oscilo-batantă cu închideri multipunct;
- Glaf exterior din tablă .

Principale caracteristici tehnice ale tâmplăriei exterioare termoizolante:

- Comportarea la încovoiere din vânt: clasa C5/B5;
- Rezistența la deschidere-închidere repetată: ferestre - min. 10.000 cicluri, uși - min. 100.000 cicluri;
- Etanșeitatea la apă: min. clasa E900;
- Permeabilitatea la aer: min. clasa 4;
- Coeficientul de transfer termic (U): maxim 1,1 W/m<sup>2</sup>K;
- Izolarea la zgomot aerian: în funcție de categoria străzii – min. 32 dB.

Tâmplăria care se înlocuiește trebuie dotată cu dispozitive/fante/grile pentru aerisirea controlată a spațiilor ocupate și evitarea apariției condensului pe elementele de anvelopă.

Golurile exterioare ale tâmplăriei se vor proteja la partea inferioară cu pervaze gata confecționate din tabla zincată vopsită în câmp electrostatic, cu o grosime a tablei de min. 0,7 mm, lățime medie 45 cm, fără îmbinare pe lungime.

Golurile interioare ale tâmplăriei se vor proteja la partea inferioară cu pervaze.

➤ **Înlocuirea tâmplăriei interioare (uși de acces și ferestre) către spațiile neîncălzite sau insuficient încălzite, cu respectarea reglementărilor în vigoare:**

SCENARIUL 1	SCENARIUL 2
Soluția tehnică propusă constă în înlocuirea tâmplăriei interioare existente către spațiile neîncălzite sau insuficient încălzite cu tâmplărie nouă. Acestea se vor realiza din materiale specifice fiecărei funcțiuni ale încăperilor.	Se propune aceeași soluție tehnică cu cea din Scenariul 1.

**1.2) Izolarea termică a fațadelor – parte opacă:**

SCENARIUL 1	SCENARIUL 2
Soluția tehnică propusă constă în: <ul style="list-style-type: none"> <li>• montarea de sisteme compozite de izolare termică a fațadelor, parte opacă, cu o grosime a termoizolației de <b>20 cm</b>;</li> <li>• termoizolare soclu cu polistiren extrudat de <b>10 cm</b>.</li> </ul>	Soluția tehnică propusă constă în: <ul style="list-style-type: none"> <li>• montarea de sisteme compozite de izolare termică a fațadelor, parte opacă, cu o grosime a termoizolației de <b>10 cm</b>;</li> <li>• termoizolare soclu cu polistiren extrudat de <b>8 cm</b>.</li> </ul>

Această lucrare cuprinde, în principal, următoarele activități:

- demontarea elementelor decorative de pe fațade;
- curățare prin periere, spălare strat suport și control tehnic de calitate;
- izolare termică suprafață exterioară fațadă, cu produse de construcții compatibile tehnic, inclusiv termoizolarea conturului golurilor (șpaieți – cu sistem termoizolant de 3 cm, buiandrug, glafuri);
- termoizolare soclu cu polistiren extrudat de 10 cm;
- montare – demontare, transport și utilizare schelă;
- transport materiale și deșeurii rezultate în zone de depozitare a deșeurilor.

Sistemul compozit de izolare termică cuprinde, în principal, următoarele etape:

- aplicarea adezivului pentru lipirea izolației termice pe stratul suport;
- pozarea și fixarea mecanică a materialului termoizolant realizat din vată minerală bazaltică (MW);
- aplicarea masei de șpaclu armată cu plasă din fibră de sticlă;
- realizarea stratului de finisare cu tencuială decorativă pentru pereți;
- realizarea stratului de finisare cu tencuială mozaicată pentru soclu.

Clasa de reacție la foc a sistemului compozit de izolare termică minim A2-s1,d0.

Caracteristicile tehnice principale ale materialelor termoizolante propuse, sunt:

- vată minerală bazaltică (MW):
- Conductivitatea termică a materialului termoizolant va fi de Maxim 0,038 W/mK;
- Rezistența la compresiune sau efortul la compresiune a plăcilor la o deformație de 10% - CS(10/Y): min. 30 kPa;
- Rezistența la tracțiune perpendiculară pe fețe – TR: min. 10 kPa.
- polistiren extrudat ignifugat (XPS):
- Conductivitatea termică a materialului termoizolant va fi de Maxim 0,036 W/mK;
- Efortul de compresiune a plăcilor la o deformație de 10% - CS(10/Y): min. 200kPa;
- Rezistența la tracțiune perpendiculară pe fețe – TR: min. 200 kPa.

**1.3) Termoizolarea planșeului peste ultimul nivel în cazul existenței șarpantei:**

Clădirea are un acoperiș Șarpanta.

SCENARIUL 1	SCENARIUL 2
Soluția tehnică propusă constă în montarea de sisteme compozite de izolare termică cu o grosime a termoizolației de <b>30 cm.</b>	Soluția tehnică propusă constă în montarea de sisteme compozite de izolare termică cu o grosime a termoizolației de <b>15 cm.</b>

Activitățile propuse pentru lucrările de intervenție, sunt:

- curățare strat suport și control tehnic de calitate;
- termoizolarea planșeului peste ultimul nivel (suprafața orizontală și atic) cu produse de construcții compatibile tehnic;
- izolarea pe fața interioară a aticului cu sistem termoizolant;
- prelungire/înlocuire piese deteriorate (guri de scurgere, guri de aerisire, deflectoare);
- protecția termoizolației;
- transport materiale și deșeuri rezultate în zone de depozitare a deșeurilor.

Clasa de reacție la foc a materialului termoizolant (conform SR EN 13501 si Ordin 269/2008): A1.

Sistemul compozit de izolare termică cuprinde, în principal, următoarele materiale:

- material termoizolant realizat din placi rigide de vata minerala bazaltica;
- material pentru protectia termoizolatiei - fibrociment.

Caracteristicile tehnice principale ale materialelor propuse, sunt:

- vată minerală bazaltică rigidă (MW):
  - Conductivitatea termică a materialului termoizolant va fi de Maxim 0,038 W/mK;
  - Rezistența la compresiune sau efortul la compresiune a plăcilor la o deformație de 10% - CS(10/Y): min. 20 kPa;
  - Rezistența la tracțiune perpendiculară pe fețe - TR: min. 10 kPa.

#### 1.4) Izolarea termică a planșeului peste subsol neîncălzit:

SCENARIUL 1	SCENARIUL 2
Soluția tehnică propusă constă în montarea de sisteme compozite de izolare termică cu o grosime a termoizolației de <b>10 cm.</b>	Soluția tehnică propusă constă în montarea de sisteme compozite de izolare termică cu o grosime a termoizolației de <b>8 cm.</b>

Această lucrare cuprinde, în principal, următoarele activități:

- curățare prin periere, spălare strat suport și control tehnic de calitate;
- izolare termică planșeu peste subsol cu produse de construcții compatibile tehnic;
- transport materiale și deșeuri rezultate în zone de depozitare a deșeurilor.

Sistemul compozit de izolare termică cuprinde, în principal, următoarele etape:

- aplicarea materialului termoizolant pe intradosul planșeului peste subsol;
- fixarea stratului termoizolant realizat din polistiren expandat ignifugat (EPS);
- executarea stratului de protecție al termoizolației cu tencuială subțire cu mortar adeziv armat cu plasă din fibră de sticlă;
- zugrăveală simplă cu lapte de var.

Clasa de reacție la foc a sistemului compozit de izolare termică (conform SR EN 13501 si Ordin 269/2008): min. B-s1,d0.

Caracteristicile tehnice principale ale materialelor termoizolante propuse, sunt:

- polistiren expandat ignifugat (EPS):
  - Conductivitatea termică a materialului termoizolant va fi de Maxim 0,038 W/mK;
  - Efortul de compresiune al plăcilor la o deformație de 10% - CS(10): min. 80 kPa.

## 2) LUCRĂRI DE REABILITARE TERMICĂ A SISTEMULUI DE ÎNCĂLZIRE/A SISTEMULUI DE FURNIZARE A APEI CALDE DE CONSUM:

### 2.1) Înlocuirea corpurilor de încălzire cu radiatoare:

Având în vedere starea tehnică a corpurilor de încălzire existente, precum și vechimea acestora, se propune înlocuirea corpurilor de încălzire, adaptate la sarcinile termice rezultate prin

implementarea măsurilor de creștere a eficienței energetice a anvelopei clădirii propuse prin acest proiect.

SCENARIUL 1	SCENARIUL 2
Soluția tehnică propusă constă în înlocuirea corpurilor de încălzire existente cu <b>radiatoare</b> , dotate cu robinet retur (RLV), aerisitor, robinet de golire și robinet colțar reglaj tur (RAN) cu cap termostatic.	Se propune aceeași soluție tehnică cu cea din Scenariul 1.

Punerea în opera a acesti lucrari implica urmatoarele activități principale:

- golirea de agent termic din sistemul de distribuție;
- demontarea și transportul corpurilor de încălzire existente și a materialelor rezultate în urma lucrărilor efectuate;
- procurarea radiatoarelor propuse și a materialelor necesare (conducte de legătură, fittinguri, izolații pentru conducte, robineti de separare, robineti de golire, robineti de aerisire, etc);
- montarea radiatoarelor propuse, inclusiv a robinetilor aferenți radiatoarelor;
- racordarea radiatoarelor propuse la sistemul de distribuție existent;
- realizarea probelor de presiune și de funcționare a instalației rezultate în urma înlocuirii radiatoarelor;
- umplerea instalației de încălzire cu agent termic (apă);
- refacerea finisajelor în zonele de intervenție inclusiv a izolațiilor termice pentru conductele de distribuție a agentului termic (dacă este cazul);
- curățarea zonei de lucru și transportul materialelor rezultate în urma lucrărilor efectuate.

Materialele și echipamentele utilizate pentru această lucrare sunt:

- radiatoare;
- conducte prin intermediul cărora se vor realiza racordurile radiatoarelor propuse la sistemul de distribuție existent;
- izolație termică, propusă în scopul reducerii pierderilor de căldură în rețeaua de distribuție a agentului termic, în zonele de intervenții (dacă este cazul);
- fittinguri, robineti de închidere și robineti de golire pentru realizarea sistemului de distribuție a agentului termic, dacă starea tehnică a celor existenți este deterioarată;
- suportți de montare pentru materiale (conducte, radiatoare, etc).

Radiatoarele cu lungimi mai mari de 1 m se vor lega în diagonală. Ventilele manuale sau automate montate pe corpurile de încălzire vor fi de  $\varnothing 1/2"$ .

## 2.2) Înlocuirea instalației de distribuție a agentului termic pentru încălzire:

Având în vedere starea tehnică a unor tronsoane din rețeaua de distribuție a agentului termic pentru încălzire, lipsa totală sau degradarea parțială a termoizolației conductelor de distribuție precum și deteriorarea armăturilor de închidere și de golire, se propune înlocuirea instalației de distribuție a agentului termic pentru încălzire.

SCENARIUL 1	SCENARIUL 2
Soluția tehnică propusă constă în înlocuirea instalației de distribuție a agentului termic pentru încălzire cu un sistem nou cu conducte și fittinguri, adaptat la sarcinile termice rezultate prin implementarea măsurilor de creștere a eficienței energetice a anvelopei clădirii propuse prin acest proiect.	Se propune aceeași soluție tehnică cu cea din Scenariul 1.

Această lucrare cuprinde, în principal, următoarele activități:

- demontarea și transportul conductelor și a materialelor rezultate în urma lucrărilor efectuate;
- procurarea materialelor necesare (conducte, fittinguri, izolații pentru conducte, robineti, etc);
- montarea sistemului propus de conducte pentru distribuția agentului termic pentru încălzire;

- refacerea finisajelor în zonele de intervenție;
- curățarea zonei de lucru și transportul materialelor rezultate în urma lucrărilor efectuate.

Sistemul propus pentru distribuția agentului termic pentru încălzire cuprinde, în principal, următoarele materiale:

- conducte prin care este distribuit agentul termic spre corpurile de încălzire;
- izolație termică, propusă în scopul reducerii pierderilor de căldură din rețeaua de distribuție;
- fittinguri, robineti de închidere și robineti de golire pentru realizarea sistemului de distribuție;
- suporturi de montare pentru conducte;
- vane de echilibrare hidraulică și regulator de presiune diferențială;
- robineti termostatați pentru corpurile de încălzire.

### 2.3) Înlocuirea instalației de distribuție a agentului termic pentru apă caldă de consum:

Având în vedere starea tehnică a unor tronsoane din rețeaua de distribuție a agentului termic pentru apă caldă de consum, lipsa totală sau degradarea parțială a termoizolației conductelor de distribuție precum și deteriorarea armăturilor de închidere și de golire, se propune înlocuirea instalației de distribuție a agentului termic pentru apă caldă de consum.

SCENARIUL 1	SCENARIUL 2
Soluția tehnică propusă constă în înlocuirea instalației de distribuție a agentului termic pentru apă caldă de consum cu un sistem nou cu conducte și fittinguri.	Se propune aceeași soluție tehnică cu cea din Scenariul 1.

Această lucrare cuprinde, în principal, următoarele activități:

- demontarea și transportul conductelor și a materialelor rezultate în urma lucrărilor efectuate;
- procurarea materialelor necesare (conduce, fittinguri, izolații pentru conducte, robineti, etc);
- montarea sistemului propus de conducte pentru distribuția apei calde de consum;
- refacerea finisajelor în zonele de intervenție;
- curățarea zonei de lucru și transportul materialelor rezultate în urma lucrărilor efectuate.

Sistemul de distribuție a apei calde de consum cuprinde, în principal, următoarele materiale:

- conducte din polipropilena reticulată prin care este distribuită apa caldă de consum înspre obiectele sanitare;
- izolație termică, propusă în scopul reducerii pierderilor de căldură din rețeaua de distribuție;
- fittinguri, robineti de închidere și robineti de golire pentru realizarea sistemului de distribuție a apei calde de consum;
- suporturi de montare pentru conducte.

### 3) LUCRĂRILE DE INSTALARE/REABILITARE/ MODERNIZARE A SISTEMELOR DE CLIMATIZARE, VENTILARE NATURALĂ ȘI VENTILARE MECANICĂ PENTRU ASIGURAREA CALITĂȚII AERULUI INTERIOR:

#### 3.1) Montarea echipamentelor de ventilare mecanică cu recuperare a căldurii, unități individuale cu comandă locală:

SCENARIUL 1	SCENARIUL 2
Soluția tehnică propusă constă în montarea echipamentelor de ventilare cu recuperarea căldurii - unități individuale de ventilație, folosite pentru aportul de aer proaspăt din exterior și evacuarea aerului viciat din interior cu recuperarea căldurii din aerul evacuat.	Se propune aceeași soluție tehnică cu cea din Scenariul 1.

Se vor monta 10 unități de ventilare cu recuperare de caldura.	
--	--

Montarea acestor unități se va realiza ținând cont de posibilitățile existente și implică, în principal, următoarele activități:

- transportul materialelor necesare (echipamente, conducte, suportți de montare, etc);
- montarea echipamentelor și materialelor necesare;
- refacerea finisajelor în zonele de intervenție;
- curățarea zonei de lucru și transportul materialelor rezultate în urma lucrărilor efectuate.

Materialele necesare pentru această lucrare sunt:

- echipamente pentru sistemul de ventilare;
- conducte, cabluri electrice, fittinguri, etc;
- materiale pentru refacerea finisajelor.

Pentru a se asigura o eficiență energetică foarte ridicată se recomandă ca fiecare unitate de ventilare să asigure cerințele precizate în continuare:

- debit aer admis – 175 m<sup>3</sup>/h;
- debit aer evacuat – 177 m<sup>3</sup>/h;
- eficiență energetică – 90 %
- nivel de zgomot – 15 – 54 dB.

#### 4) LUCRĂRILE DE REABILITARE/ MODERNIZARE A INSTALAȚIEI DE ILUMINAT ÎN CLĂDIRI:

##### 4.1) Reabilitarea instalației de iluminat:

Datorită stării degradate a conductorilor și circuitelor electrice aferente iluminatului interior, se propune înlocuirea acestora, cu altele noi, crescând astfel siguranța în exploatare a clădirii și reducerea riscului de incendiu.

Deoarece starea tehnică a unor întrerupătoare și comutatoarelor aferente circuitelor de iluminat este necorespunzătoare, se propune înlocuirea acestora cu altele noi, sigure în exploatare. Astfel, se vor înlocui întreruptoarelor pentru comanda corpurilor de iluminat și siguranțele din tabloul electric aferente circuitelor de iluminat, cu siguranțe noi dotate cu protecție diferențială.

SCENARIUL 1	SCENARIUL 2
Soluția tehnică propusă pentru reabilitarea instalației de iluminat constă în: <ul style="list-style-type: none"><li>• înlocuirea circuitelor de alimentare cu energie electrică a corpurilor de iluminat;</li><li>• înlocuirea întreruptoarelor pentru comanda corpurilor de iluminat;</li><li>• înlocuirea siguranțelor aferente circuitelor de iluminat.</li></ul>	Nu se propun lucrări de reabilitare/ modernizare a instalației de iluminat din clădire.

Reabilitarea instalației de iluminat necesită următoarele activități:

- stabilirea circuitelor aferente iluminatului și deconectarea de la nivelul tabloului electric;
- stabilirea dozelor de derivație și a dozelor de ramificație prin care se vor trage conductorii;
- tragerea conductorilor vechi din tuburile de protecție în care acestea au fost montate;
- demontarea întrerupătoarelor și siguranțelor existente aferente circuitelor de iluminat;
- procurarea materialelor necesare pentru înlocuirea circuitelor vechi (conductorii, tuburi de protecție, doze, întrerupătoare, siguranțe etc);
- împingerea/tragerea conductorilor noi prin tuburile de protecție astfel încât întreaga instalație electrică să fie înlocuită cu conductorii de secțiunea celor demontați;
- realizarea continuității conductorilor electrice prin legare și izolare corespunzătoare;
- verificarea continuității și funcționării instalației electrice pentru iluminat;
- montarea întrerupătoarelor și siguranțelor noi;

- refacerea finisajelor în zonele de intervenție;
- curățarea zonei de lucru și transportul materialelor rezultate în urma lucrărilor efectuate.

Materialele necesare pentru această lucrare sunt:

- conductori din cupru, cu izolație și manta cu întârziere la propagarea flăcării în manunchi, cu emisie scăzută de fum și fără halogeni, amplasate în tuburi de protecție cu emisie scăzută de fum și fără halogeni de tip HFT, pozate îngropat în tencuiala.
- doze de derivatie și/sau doza de ramificație;
- întreruptoare;
- siguranțe;
- bandă izolatoare.

Înlocuirea conductorilor de iluminat începe din tabloul electric la care corpurile de iluminat sunt alimentate, până la fiecare corp de iluminat și întrerupătoarele de comandă.

Circuitele de iluminat se vor executa cu cabluri din cupru tip C2XH 3x1.5 mm<sup>2</sup> și C2XH 4x1.5 mm<sup>2</sup>, cu izolație și manta cu întârziere, la propagarea flăcării în manunchi, cu emisie scăzută de fum și fără halogeni, amplasate în tuburi de protecție cu emisie scăzută de fum și fără halogeni de tip HFT, pozate îngropat în tencuiala.

#### 4.2) Înlocuirea corpurilor de iluminat fluorescente și incandescente:

Având în vedere consumul energetic ridicat al corpurilor de iluminat incandescente și fluorescente care sunt utilizate pentru iluminatul spațiilor din clădire, se propune înlocuirea corpurilor de iluminat existente.

SCENARIUL 1	SCENARIUL 2
Soluția tehnică pentru creșterea eficienței energetice a sistemului de iluminat constă în înlocuirea corpurilor de iluminat fluorescente și incandescente cu corpuri de iluminat tip LED, cu eficiență energetică ridicată și durată mare de viață, dotate cu senzori de mișcare acolo unde se impun, păstrând poziția de montaj a celor existente. Alimentarea cu energie electrică a acestora se va realiza din circuitele de iluminat existente.	Nu se propun lucrări de reabilitare/ modernizare a instalației de iluminat din clădire.

În prezent, corpurile de iluminat tip LED sunt o soluție care asigură o eficiență energetică foarte ridicată a sistemului de iluminat, iar avantajele acestora sunt:

**Durata mare de viață** - acestea pot fi folosite până la 50.000 de ore ceea ce reprezintă o durată de două ori mai mare față de cele fluorescente și de peste 50 de ori mai mare față de cele incandescente.

**Eficiență superioară ridicată** - becurile tip LED pot produce un flux luminos de 100 lumeni/watt, comparativ cu 14 lumeni/watt pentru becurile cu incandescență și 20 lumeni/watt pentru becurile cu fluorescență.

**Consum redus de energie** - principalul avantaj al acestui tip de becuri este consumul scăzut de energie care este de 6-7 ori mai mic decât cel al unui bec incandescent;

**Tipul de lumină** - becurile LED produc lumină rece (peste 3500K), spre deosebire de becurile incandescente care se încing foarte tare ele având o eficiență foarte scăzută.

**Impactul asupra mediului** - becurile cu LED nu contin mercur sau alte materiale cu efect nociv asupra mediului.

În acest context, soluția privind utilizarea corpurilor de iluminat cu LED asigură un consum minim de energie pentru iluminat, reprezentând o variantă optimă în ceea ce privește o dezvoltare durabilă.

Având la bază obiectivul de creștere a eficienței energetice în clădirile publice, soluția tehnică propusă va conduce atât la îmbunătățirea eficienței energetice a clădirii prin reducerea consumului de energie electrică pentru iluminat cât și la reducerea costurilor de mentenanță.

Înlocuirea corpurilor de iluminat fluorescente și incandescente cu corpuri de iluminat cu eficiență energetică ridicată și durată mare de viață implică, în principal, următoarele activități:

- curățarea zonelor de lucru pentru a facilita inspecția sistemului de iluminat și manipularea

- materialelor necesare înlocuirii corpurilor de iluminat;
- demontarea și transportul corpurilor de iluminat și a materialelor rezultate în urma lucrărilor de demontarea a corpurilor de iluminat;
- verificarea continuitatii si integritatii conductorilor electrici;
- procurarea copurilor de iluminat cu eficiență energetică ridicată și durată mare de viață, tip LED;
- montarea corpurilor de iluminat tip LED;
- verificarea modului de prindere a corpului de iluminat si a functionarii acestuia;
- refacerea finisajelor in zonele de interventie;
- curatarea zonei de lucru si transpostul materialelor rezultate in urma lucrărilor efectuate.

Materialele necesare pentru această lucrare sunt:

- corpurile de iluminat tip LED;
- corpurile de iluminat tip LED dotate cu senzori de mișcare;
- bandă izolatoare.

#### 4.3) LUCRĂRI PRIVIND REALIZAREA ILUMINATULUI DE SIGURANȚĂ CONFORM PREVEDERILOR NORMATIVULUI I7-2011.

SCENARIUL 1	SCENARIUL 2
Instalatia de iluminat de siguranta se va executa conform Normativului I7-2011 si este compusa din urmatoarele categorii de iluminat de siguranta: <ul style="list-style-type: none"><li>• Iluminat de securitate pentru evacuare;</li><li>• Iluminat de securitate pentru marcarea hidrantilor interiori;</li><li>• Iluminat de siguranta pentru interventie si pentru continuarea lucrului;</li><li>• Iluminat de securitate impotriva panicii;</li><li>• Iluminat de securitate pentru circulatie.</li></ul>	Se propune aceeași soluție tehnică cu cea din Scenariul 1.

- Iluminatul de siguranta pentru evacuarea persoanelor din cladire trebuie sa asigure identificarea si utilizarea in conditii de securitate a cailor de evacuare. Pentru iluminatul de securitate pentru evacuare, au fost prevazute aparate de iluminat de siguranta pentru evacuare pentru: marcarea iesirilor, deasupra fiecarei usi de iesire in exterior destinata a fi folosita in caz de urgenta, langa scari, la schimbarile de directie, in grupurile sanitare cu suprafata mai mare de 8 mp, iar in holurile principale distanta maxima dintre doua aparate de iluminat de siguranta nu depaseste 15 m. Aparatele de iluminat de siguranta vor fi in functiune permanent cat timp exista personal in cladire. Iluminatul de securitate pentru evacuare este de tipul 2 si se realizeaza cu corpuri de iluminat de tip indicator luminos de tip LED, alimentat cu tensiune normala, fiind dotat si cu acumulator cu autonomie de 3h. In cazul unei avarii la sursa de energie principala, corpul de iluminat va functiona pe baterie proprie. Cand tensiunea de alimentare va reveni, aparatul pentru iluminatul de siguranta semnalizeaza prezenta acesteia printr-un led de culoare verde pe pozitia aprins.
- Iluminatul de securitate pentru marcarea hidrantiilor interiori are rolul de a realiza identificarea pozitiilor hidrantiilor in lipsa iluminatului normal. Corpurile de iluminat sunt de acelasi tip cu cele prevazute pentru iluminatul de evacuare si vor fi amplasate la maxim 2 m deasupra hidrantilor.
- Iluminatul de siguranta pentru continuarea lucrului va fi prevazut in incaperile in care vor fi amplasate tablourile electrice, centrala termica si centrala de securitate la incendiu. Acestea au fost amplasate in apropierea corpurilor de iluminat general din incapere. Aparatele de iluminat de siguranta pentru continuarea lucrului intra in functiune la disparitia tensiunii alternative, cand se inchide circuitul de curent continuu la care este legata lampa LED, cu alimentare de acumulator. Corpurile de iluminat pentru iluminatul de siguranta pentru continuarea lucrului vor avea autonomie de minim 3 h.
- Iluminatul de securitate impotriva panicii a fost prevazut in incaperile din cladire care au suprafata mai mare de 60 de mp. Iluminatul de securitate impotriva panicii a fost prevazut cu comanda automata de punere in functiune dupa caderea iluminatului normal. In afara de comanda automata a intrarii in functiune, iluminatul de securitate impotriva panicii s-a prevazut si cu comenzi manuale din mai multe locuri accesibile personalului de serviciu al cladirii, respectiv personalului instruit in acest scop. Scoaterea din functiune a iluminatului de securitate impotriva panicii se face numai dintr-un sigur punct accesibil personalului insarcinat cu acest lucru. Intrerupatorul de scoatere din functiune a iluminatului de securitate impotriva panicii este amplasat in biroul administrativ de la parterul caldirii. Pentru iluminatul de securitate impotriva panicii s-au propus corpuri de iluminat



- dotate cu becuri LED si kit de emergenta cu autonomie de minim 1h.
- Iluminatul de Securitate pentru circulatie este asigurat pe caile de evacuare (holuri, case de scara). Pentru realizarea acestuia va fi prevazut cate un corp pentru iluminat general care va fi echipat cu kit de emergenta pentru asigurarea iluminatului de evacuare, cu autonomie de minim 3h.

Pentru circuitele de iluminat de siguranta e vor folosi conductori de cupru, cu izolatie si manta cu intarziere la propagarea flacarii in manunchi, cu emisie scazuta de fum si fara halogeni, amplasate in tuburi de protectie cu emisie scazuta de fum si fara halogeni de tip HFT, pozate ingropat in tencuiala.

Alimentarea corpurilor de iluminat de siguranta propuse se va realiza prin circuite separate direct din tablourile electrice.

## 5) INSTALAREA UNOR SISTEME ALTERNATIVE DE PRODUCERE A ENERGIEI ELECTRICE ȘI/SAU TERMICE PENTRU CONSUM PROPRIU:

### 5.1) Instalarea unor sisteme alternative de producere a energiei:

Instalarea unor sisteme alternative de producere a energiei are ca scop reducerea consumurilor energetice din surse convenționale și a emisiilor de gaze cu efect de seră.

Având în vedere costurile ridicate de producere a energiei cât și datorită nivelului mare al emisiilor de dioxid de carbon în atmosferă, este oportuna echiparea clădirii cu sisteme alternative de producere a energiei din surse regenerabile.

SCENARIUL 1	SCENARIUL 2
Soluția tehnică propusă pentru sistemul alternativ de producere a energiei constă în instalarea unui sistem <b>cu sistem de captatoare solare termice, având puterea min. 15 kW</b> pentru prepararea apa caldă de consum.	Se propune aceeași soluție tehnică cu cea din Scenariul 1.

Această lucrare cuprinde în principal, următoarele activități:

- transportul si montarea sistemului solar (panouri solare, sisteme de prindere, grup de pompare, conducte, boilere, armaturi si alte accesorii);
- hidroizolarea zonelor de prindere pe acoperis a sistemului solar ;
- racordul sistemului de panouri solare termice la conductele de distributie a apei reci si a apei calde menajere existente;
- refacerea finisajelor in zonele de interventie;
- montare – demontare, transport și utilizare schelă (unde este cazul);
- curatarea zonei de lucru si transportul materialelor rezultate in urma lucrarilor efectuate.

Sistemul solar termic cuprinde, în principal, următoarele materiale si echipamente:

- colectori solari utilizati pentru captarea radiatiei solare si prepararea agentului termic;
- unitate solara de pompare a agentului termic in circuitul solar, inclusiv automatizare (intre panourile solare si rezervorul de acumulare);
- rezervor de acumulare pentru prepararea agentului termic produs de colectorii solari;
- vase de expansiune pentru preluarea cresterii volumului agentului termic, in urma cresterii temperaturii acestuia;
- vana de deviere cu 3 cai, dotata cu servomotor si senzori de temperatura pentru posibilitatea utilizarii apei calde menajere de la sursa conventionala cand temperatura apei calde produsa de sistemul solar nu este satisfacatoare;
- agent termic solar pentru umplerea sistemul solar (circuitul primar);
- suport de montare pentru sistemul solar;
- set de racordare (conducte de legatura, termometre, manometre, armaturi, fittinguri si racorduri pentru conectare).

Pentru a se asigura o eficiență energetică foarte ridicată a sistemului alternativ de producere a energiei cu panouri solare termice, se recomandă ca aceasta să conțină următoarele componente și să asigure cerințele precizate în continuare:

- colectori solari:

- Randament optic: min. 78%;
- Presiunea de lucru admisa: 6 bar;
- Montaj pe acoperis tip inclinat;
- Domeniul de utilizare: prepararea agent termic.
- unitate solara de pompare a agentului termic:
  - Pompa pentru circuitul solar;
  - Tensiunea nominala: 230 V;
  - Temperatura maxima de lucru: 120 grd. C;
  - Presiunea maxima de lucru: 6 bar;
  - Indicator de debit, temperatura, elemente de siguranta, etc.
- rezervor pentru prepararea agentului termic:
  - Capacitate: minim 1000 litri;
  - Presiunea de lucru admisa: minim 10 bar;
  - Material de fabricatie: otel inoxidabil;
  - Grosime termoizolatie: minim 5 cm;

Dotat cu indicator de temperatura, elemente de siguranta, etc.

## 6) ALTE TIPURI DE LUCRĂRI

### 6.1) REFACEREA TROTUARELOR DE PROTECȚIE, ÎN SCOPUL ELIMINĂRII INFILTRAȚIILOR LA INFRASTRUCTURA CLĂDIRII:

SCENARIUL 1	SCENARIUL 2
Soluția tehnică presupune realizarea unui nou trotuar perimetral, impermeabil, de protecție, conform normelor în vigoare, cu panta spre exterior.	Se propune aceeași soluție tehnică cu cea din Scenariul 1.

Această lucrare cuprinde, în principal, următoarele activități:

- refacerea pantei trotuarului existent și a stratului suport;
- turnarea unei șape slab armate cu o grosime de minim 5 cm cu rosturi la distanță de maxim 1 m;
- montarea unui cordon bituminos între soclul clădirii (în urma termoizolării acestuia) și trotuarul reparat.

### 6.2) DEMONTAREA INSTALAȚIILOR ȘI A ECHIPAMENTELOR MONTATE APARENT PE FAȚADELE/TERASA CLĂDIRII, PRECUM ȘI MONTAREA/REMONTAREA ACESTORA DUPĂ EFECTUAREA LUCRĂRILOR DE INTERVENȚIE:

SCENARIUL 1	SCENARIUL 2
Soluția tehnică presupune demontarea tuturor echipamentelor și instalațiilor montate pe fațadele clădirii în vederea aplicării termoizolatiei.	Se propune aceeași soluție tehnică cu cea din Scenariul 1.

Această lucrare cuprinde, în principal, următoarele activități:

- demontarea aparatelor de aer condiționat de pe fațadele clădirii și remontarea acestora pe suporturi care permit montarea sistemului termoizolant sub aparatele de aer condiționat;
- demontarea antenelor TV de pe fațadele clădirii și remontarea acestora pe suporturi care permit montarea sistemului termoizolant sub antenele TV;
- îndepărtarea față de perete a conductelor de gaz de pe fațadele clădirii până la o distanță de minim 10 cm față de sistemul termoizolant ce se va monta, unde este cazul;
- îndepărtarea față de perete a cablurilor de pe fațadele clădirii și pozarea în paturi de cabluri montate pe sistemul termoizolant.

### 6.3) REFACEREA FINISAJELOR INTERIOARE ÎN ZONELE DE INTERVENȚIE:

SCENARIUL 1	SCENARIUL 2
Soluția tehnică presupune lucrări de reparații locale și refacerea corespunzătoare a finisajelor interioare în zonele de intervenții pentru înlocuirea tamplăriei	Se propune aceeași soluție tehnică cu cea din Scenariul 1.

exterioare si interioare, lucrari la sistemul de instalatii termice si la instalatia electrica si de iluminat.	
--	--

Această lucrare cuprinde, în principal, următoarele activități:

- reparații în zona șpațelilor interiori;
- reparații în zona de intervenție la instalațiile termice;;
- reparații în zona de intervenție la instalația electrică de iluminat;
- reparații în zona cablurilor electrice înlocuite.

#### 6.4) REABILITAREA/ MODERNIZAREA INSTALAȚIEI ELECTRICE:

##### a) Înlocuirea circuitelor electrice deteriorate sau subdimensionate

SCENARIUL 1	SCENARIUL 2
Solutia tehnica propusa pentru reabilitarea instalatiei electrice consta in: <ul style="list-style-type: none"> <li>• înlocuirea tablourilor electrice existente in cladire;</li> <li>• înlocuirea circuitelor pentru alimentare cu energie electrică a consumatorilor si înlocuirea prizelor aferente circuitelor electrice.</li> </ul>	Se propune aceeași soluție tehnică cu cea din Scenariul 1.

**Înlocuirea tablourilor electrice existente** cuprind, in principal, urmatoarele activitati:

- deconectarea alimentarii cu energie electrica a tabloului de la nivelul sursei de energie electrica;
- transportul materialelor necesare pentru înlocuirea tablourilor electrice (conductori, trusa de interventie, etc);
- demontarea tablourilor electrice existente;
- montarea tablourilor electrice propuse;
- verificarea continuitatii si functionarii instalatiei electrice, in urma lucrarilor efectuate;
- refacerea finisajelor in zonele de interventie;
- curatarea zonei de lucru si transportul materialelor rezultate in urma lucrarilor efectuate.

Materialele necesare pentru aceasta lucrare sunt:

- tablouri electrice complet echipate;
- tuburi de protectie din PVC pentru montarea conductorilor electrici;
- materiale pentru refacerea finisajelor.

**Înlocuirea circuitelor** pentru alimentare cu energie electrică a consumatorilor si înlocuirea prizelor aferente circuitelor electrice implica, in principal, urmatoarele activitati:

- stabilirea dozelor de derivatie si a dozelor de ramificatie prin care se vor trage conductorii;
- tragerea conductorilor vechi din tuburile de protectie in care acestia au fost montati;
- transportul materialelor necesare pentru înlocuirea circuitelor vechi (conductori, tuburi de protectie, doze, etc);
- împingerea/tragerea conductorilor noi prin tuburile de protectie astfel incat intreaga instalatie electrica sa fie înlocuita cu conductori de sectiunea celor demontați;
- realizarea continuitatii conductorilor electrici prin legarea intre ei si izolarea corespunzatoare;
- verificarea continuitatii si functionarii instalatiei electrice;
- refacerea finisajelor in zonele de interventie;
- curatarea zonei de lucru si transportul materialelor rezultate in urma lucrarilor efectuate.

Materialele necesare pentru aceasta lucrare sunt:

- conductori electrici sau cabluri electrice, in functie de locul montarii si sectiunea conductorilor care se vor înlocui;
- doze de derivatie sau doza de ramificatie;
- tuburi de protectie din PVC pentru montarea conductorilor electrici;
- banda izolatoare.

Pentru siguranta in exploatare vor fi verificate toate circuitele electrice, respectiv sectiunea

conductorilor/cablurilor, modul de pozare precum si tipul conductorilor/cablurilor sa fie corespunzatoare intensitatii curentului electric de calcul si corelate cu tipul si caracteristicile protectiilor electrice de la nivelul tablourilor. Aceasta verificare se va realiza inaintea inlocuirii circuitelor electrice, iar daca este necesar vor fi luate masuri suplimentare, astfel incat intreaga instalatie electrica sa corespunda impunerilor normativului I7-2011.

**b) INSTALAȚII ELECTRICE: Instalații de detectare, semnalizare și avertizare incendiu:**

SCENARIUL 1	SCENARIUL 2
Soluția tehnică propusă constă în realizarea unei instalații de detectare, semnalizare și avertizare incendiu cu gradul de acoperire stabilit conform art. 3.3.2. din P118/3-2015.	Se propune aceeași soluție tehnică cu cea din Scenariul 1.

Materialele si echipamentele necesare pentru această lucrare sunt:

- Centrală convențională de incendiu;
- Detectoare fum și/sau flacăra;
- Sirenă interioară;
- Sirenă exterioară;
- Buton semnalizare incendiu;
- Cablu de semnal JE-H(St)H E90/FE180 2x2x0.8 mmp amplasat in tub de protectie cu emisie scazuta de fum si fara halogeni de tip HFT, pozate ingropat in tencuiala astfel încât circuitul să reziste 90 de minute la foc pentru bucele centralei de control (detectoare, butoane avertizare,module) ;
- cablu rezistent la foc tip NHXH FE180/E90 3x2,5mmp pentru alimentarea centralei de detectie incendiu, si a altor surse de alimentare, amplasat in tub de protectie cu emisie scazuta de fum si fara halogeni de tip HFT, pozate ingropat in tencuiala.
- cablu pentru Sirene de avertizare amplasate la exterior ce sunt conectate din centrala si sunt echipate cu kituri de baterie pentru autoalimentare. Acestea sunt alimentate cu cablu JE-H(St)H Bd E90 4x2x0,8 mmp amplasate in tub de protectie cu emisie scazuta de fum si fara halogeni de tip HFT, pozate ingropat in tencuiala

Pentru încăperea în care se va monta echipamentul de control și semnalizare incendiu, se vor respecta toate condițiile privind amplasare ECS menționate în cap. 3.9.2. din P118/3-2015, precum și întreaga legislație în vigoare. Centrala de incendiu va fi alimentată din tabloul electric și dintr-o sursă independentă tip UPS-7Ah, pentru asigurarea alimentării de rezervă.

Se vor utiliza declanșatoare manuale de alarmare și detectori de fum amplasați conform art. 3.7. din P118/3-2015.

La încăperile cu tavan fals, acestea pot constitui zone exceptate de la supravegherea spațiului gol dintre planșeu și tavan/plafon fals/suspendat și spațiu de sub pardoseala supraînălțată, dacă sunt îndeplinite condițiile menționate la art. 3.3.3. din P118/3-2015.

Realizarea instalațiilor de detectare, semnalizare și avertizare incendiu se va realiza cu respectarea prevederilor normativelor în vigoare: P118/3-2015, NTE 007/08/00, P118/1999, I7/2011, C56-02, L10-1995+L123/2007.

**c) INSTALAȚII ELECTRICE: Instalarea unui sistem de ventilare pentru evacuarea fumului și a gazelor fierbinti:**

SCENARIUL 1	SCENARIUL 2
Cladirea studiata va fi prevazuta cu sisteme de evacuare a fumului si a gazelor fierbinti din casele de scara, conform normativului P118/99. Prin desfumare se urmareste extragerea unei parti din fumul si gazele de ardere in scopul asigurarii conditiilor de evacuare a utilizatorilor si a folosirii mijloacelor de interventie la stingere, precum si de limitare a propagarii incendiilor, conf. Art. 2.5.1 din P118-1999. Deoarece imobilul studiat este o cladire publica, ochiurile mobile ale ferestrelor pentru desfumare se	Se propune aceeași soluție tehnică cu cea din Scenariul 1.

<p>vor alege/ se vor realiza astfel incat sa aiba o suprafata libera la deschidere de cel putin 5% din aria construita a casei de scara, dar nu mai putin de 1.00 mp (conform. Art. 3.5.2).  Pentru evitarea inundarii cu fum a caselor de scară, defumarea se va realiza prin tiraj natural organizat.  La ultimul nivel, in casele de scara, vor fi prevazute trape cu deschidere automata si manuala, conectate la centrala de detectie, semnalizare si avertizare incendiu.  Pentru deschiderea manuala a trapelor vor fi amplasate butoane de deschidere la fiecare nivel al cladirii.</p>	
---	--

**d) INSTALAȚII ELECTRICE: LUCRARI DE MODERNIZARE A INSTALAȚIEI DE PARATRĂZNET**

SCENARIUL 1	SCENARIUL 2
Soluția tehnică propusă prevede înlocuirea instalației de protecție împotriva trăsnetului.	Se propune aceeași soluție tehnică cu cea din Scenariul 1.

Dimensionarea instalatie IPT, precum si alegerea elementelor componente ale acestora se va face conform Normativ I7-2011. Se vor efectua masuratori PRAM pentru determinarea rezistentei de dispersie a prizei de pamant. Daca valoarea masurata nu este corespunzatoare ( $R < 1$  ohm, pentru priza de pamant comuna) se vor lua masuri suplimentare pentru indeplinirea rezistenti minime de dispersie.

**6.5) CREAREA DE FACILITĂȚI / ADAPTAREA INFRASTRUCTURII PENTRU PERSOANELE CU DIZABILITĂȚI:**

Lucrarile privind crearea de facilitati si adaptarea infrastructurii pentru persoanele cu dizabilități se vor realiza respectand cerintele din **NORMATIVUL PENTRU ADAPTAREA CLADIRILOR CIVILE SI SPATIUL URBAN AFERENT LA EXIGENTELE PERSOANELOR CU HANDICAP, INDICATIV NP 051/2012 APROBAT PRIN ORDINUL 189/2013.**

SCENARIUL 1	SCENARIUL 2
<p>Solutia tenica propusa pentru adaptarea infrastructurii si crearea de facilitati pentru cladirea existenta, consta in:</p> <ul style="list-style-type: none"> <li>• Montarea unui dispozitiv mobil pentru transportul pe scări a persoanelor cu dizabilități;</li> <li>• Realizarea unui grup sanitar destinat persoanelor cu dizabilități.</li> </ul>	Se propune aceeași soluție tehnică cu cea din Scenariul 1.

**a) Dotarea clădirii cu un dispozitiv mobil pentru transportul persoanelor cu dizabilități:**

Se propune dotarea clădirii cu un dispozitiv pentru urcat - coborat scari - dispozitiv medical destinat persoanelor cu dizabilitati locomotorii pentru a urca / cobora scări.

Principale caracteristici tehnice:

- Greutate: min. 58 kg;
- Greutate maximă utilizator: min. 125 kg;
- Putere motor electric: 300 W;

**b) Realizarea unui grup sanitar destinat persoanelor cu dizabilități**

Se propune realizarea unui grup sanitar desant persoanelor cu dizabilități prin lucrări de compartimentare ale spațiilor existente. Astfel, se va asigura minimum o cabină WC indicată cu simbol caracteristic adaptată la necesitățile persoanelor blocate în scaun rulant, asigurându-se un spațiu de manevră de min.1,50 x 1,50 m și o lățimea liberă a căii de circulație în cabină de min. 0,90 m.

Această lucrare cuprinde, în principal, următoarele activități:

- recompartimentarea și adaptarea spațiului din zona grupului sanitar existent de la parter;
- transportul materialelor rezultate în urma lucrărilor efectuate;
- procurarea materialelor necesare (obiecte sanitare, conducte, fittinguri și robineti, material pentru finisaje, corpuri de iluminat, etc);
- realizarea sistemului de alimentare cu apă și scurgere;
- realizarea finisajelor în zonele de intervenție;
- montarea obiectelor sanitare și accesoriilor aferente;
- curățarea zonei de lucru și transportul materialelor rezultate în urma lucrărilor efectuate.

Materialele necesare pentru această lucrare sunt:

- vas WC cu acționare laterală;
- lavoar robinet tip pârghie;
- oglindă;
- accesorii;
- sistem de alarmă auditiv și vizual (sonerie + bec);
- bare de susținere orizontal și vertical.

### C. ANALIZA VULNERABILITĂȚILOR CAUZATE DE FACTORI DE RISC, ANTROPICI ȘI NATURALI, INCLUSIV DE SCHIMBĂRI CLIMATICE CE POT AFECTA INVESTIȚIA

SCENARIUL 1	SCENARIUL 2
<p>Nu au fost identificați factori de risc antropici care ar putea afecta investiția.</p> <p>Din punct de vedere al factorilor de risc naturali, inclusiv de schimbări climatice care ar putea afecta construcția, lucrările de reabilitare și modernizare propuse respecta prevederile normativelor în vigoare, luând în considerare atât acțiunile seismice (P100-3/2019), cât și încărcările din acțiunea zăpezii (CR 1-1-3-2012) și a vântului (CR 1-1-4-2012).</p>	<p>Întrucât amplasamentul studiat este același pentru ambele scenarii, informațiile sunt identice cu cele descrise în Scenariul 1.</p>

### D. INFORMAȚII PRIVIND POSIBILE INTERFERENȚE CU MONUMENTE ISTORICE/DE ARHITECTURĂ SAU SITURI ARHEOLOGICE PE AMPLASAMENT SAU ÎN ZONA IMEDIAT ÎNVECINATĂ; EXISTENȚA CONDIȚIONĂRILOR SPECIFICE ÎN CAZUL EXISTENȚEI UNOR ZONE PROTEJATE

SCENARIUL 1	SCENARIUL 2
<p>Pe amplasament sau în zona imediat învecinată nu există monumente istorice/de arhitectură sau situri arheologice. Terenul nu este inclus în zonă protejată sau de protecție.</p>	<p>Întrucât amplasamentul studiat este același pentru ambele scenarii, informațiile sunt identice cu cele descrise în Scenariul 1.</p>

### E. CARACTERISTICILE TEHNICE ȘI PARAMETRII SPECIFICI INVESTIȚIEI REZULTATE ÎN URMA REALIZĂRII LUCRĂRILOR DE INTERVENȚIE

SCENARIUL 1	SCENARIUL 2
<p>Nivel anual specific al gazelor cu efect de seră:  <b>23,872 (kg CO2 /an).</b></p>	<p>Nivel anual specific al gazelor cu efect de seră:  <b>39,442 (kg CO2 /an).</b></p>
<p>Consumul anual de energie finala totala: <b>137,93</b></p>	<p>Consumul anual de energie finala totala: <b>187,29 kWh/m2.an</b></p>

kWh/m2.an	
-----------	--

## 5.2. NECESARUL DE UTILITĂȚI REZULTATE, INCLUSIV ESTIMĂRI PRIVIND DEPĂȘIREA CONSUMURILOR INIȚIALE DE UTILITĂȚI ȘI MODUL DE ASIGURARE A CONSUMURILOR SUPLIMENTARE

SCENARIUL 1	SCENARIUL 2
Deoarece, prin realizarea lucrărilor de intervenție propuse nu se realizează extinderi ale clădirii și nici creșterea numărului de persoane pe care clădirea le deservește - nu sunt necesare alte tipuri de utilități față de cele existente.  În urma realizării lucrărilor de intervenție propuse, nu se vor depăși consumurile inițiale de utilități. În plus, este de remarcat faptul că prin aplicarea tuturor soluțiilor propuse se obține o <b>reducere substanțială a consumului de energie.</b>	Informațiile legate de utilități sunt identice cu cele prezentate în Scenariul 1.

## 5.3. DURATA DE REALIZARE ȘI ETAPELE PRINCIPALE CORELATE CU DATELE PREVĂZUTE ÎN GRAFICUL ORIENTATIV DE REALIZARE A INVESTIȚIEI, DETALIAȚI PE ETAPE PRINCIPALE

SCENARIUL 1	SCENARIUL 2
Durata de execuție a lucrărilor de intervenție este de <b>12 luni</b> , conform graficului de realizare a lucrărilor.	Durata de execuție a lucrărilor de intervenție este de <b>12 luni</b> , conform graficului de realizare a lucrărilor.

Etapetele principale sunt prezentate în Graficul de realizare a investiției care este cuprins în **ANEXA 2** la prezenta documentație.

## 5.4. COSTURILE ESTIMATIVE ALE INVESTIȚIEI:

### A. COSTURILE ESTIMATE PENTRU REALIZAREA INVESTIȚIEI, CU LUAREA ÎN CONSIDERARE A COSTURILOR UNOR INVESTIȚII SIMILARE

SCENARIUL 1	SCENARIUL 2
Valoarea totală cu detalierea pe structura devizului general: <ul style="list-style-type: none"><li>TOTAL inclusiv T.V.A.: <b>1.414.770,06 lei</b>;</li><li>din care: Construcții-Montaj (C + M) inclusiv T.V.A.: <b>1.071.267,83 lei.</b></li></ul>	Valoarea totală cu detalierea pe structura devizului general: <ul style="list-style-type: none"><li>TOTAL inclusiv T.V.A.: <b>1.302.747,36 lei</b>;</li><li>din care: Construcții-Montaj (C + M) inclusiv T.V.A.: <b>964.418,90 lei.</b></li></ul>

Devizele Generale sunt prezentate în **ANEXA 1** la prezenta documentație.

Graficul fizic și valoric de realizare a investiției este prezentat în **ANEXA 3** la prezenta documentație.

### B. COSTURILE ESTIMATIVE DE OPERARE PE DURATA NORMALĂ DE VIAȚĂ/AMORTIZARE A INVESTIȚIEI.

Învestiția constă în creșterea performanței energetice a unei clădiri și realizarea unor lucrări conexe cu scopul respectării condițiilor impuse de legislația în vigoare. Datorită specificului ei, investiția nu numai că nu generează costuri de operare suplimentare față de cele existente, dar mai mult, ea asigură o reducere substanțială a cheltuielilor actuale cu energia.

SCENARIUL 1	SCENARIUL 2
Valoarea economiei anuale de energie <b>77.659,19</b> (lei/an).	Valoarea economiei anuale de energie <b>66.881,46</b> (lei/an).

## 5.5. SUSTENABILITATEA REALIZĂRII INVESTIȚIEI:

### A. IMPACTUL SOCIAL ȘI CULTURAL:

SCENARIUL 1	SCENARIUL 2
Impactul social al realizării investiției este dat de: <ul style="list-style-type: none"><li>• creșterea gradului de satisfacție a utilizatorilor clădirii;</li><li>• creșterea necesarului de forță de muncă pe plan local și implicit creșterea bunăstării în rândul locuitorilor localității.</li></ul> Datorită specificului ei, investiția nu are un impact cultural.	Întrucât se propune același tip de investiție, diferența constând doar din măsurile constructive, impactul social și cultural sunt aceleași cu cele descrise în Scenariul 1.

### B. ESTIMĂRI PRIVIND FORȚA DE MUNCĂ OCUPATĂ PRIN REALIZAREA INVESTIȚIEI: ÎN FAZA DE REALIZARE, ÎN FAZA DE OPERARE:

SCENARIUL 1	SCENARIUL 2
Locuri de muncă estimate a se crea în faza de execuție a prezentei investiții este de: <b>4 persoane</b> .  Prin realizarea investiție nu se crează locuri de muncă în faza de operare.	Întrucât se propune același tip de investiție, iar costurile sunt apropiate, informațiile referitoare la locurile de muncă create sunt aceleași cu cele descrise în Scenariul 1.

### C. IMPACTUL ASUPRA FACTORILOR DE MEDIU, INCLUSIV IMPACTUL ASUPRA BIODIVERSITĂȚII ȘI A SITURILOR PROTEJATE, DUPĂ CAZ:

Reducerea consumului de energie pentru încălzirea clădirilor publice are ca efect reducerea costurilor de întreținere cu încălzirea, diminuarea efectelor schimbărilor climatice prin reducerea emisiilor de gaze cu efect de seră și creșterea independenței energetice prin reducerea consumului de combustibil convențional utilizat la prepararea agentului termic pentru încălzire.

Implementarea proiectului contribuie la protejarea naturii prin scaderea consumului de combustibil conventional (hidrocarburi) și implicit prin scaderea degajării în atmosfera a gazelor cu efect de seră și alte substanțe nocive. Folosirea combustibililor convenționali (hidrocarburi) duce la poluare, creșterea temperaturii globale, distrugerea stratului de ozon, topirea calotei glaciare.

SCENARIUL 1	SCENARIUL 2
În urma realizării lucrărilor propuse, se va asigura o reducere anuală a emisiilor de gaze cu efect de seră cu <b>35.446,15 kg CO<sub>2</sub> /an</b> .	În urma realizării lucrărilor propuse, se va asigura o reducere anuală a emisiilor de gaze cu efect de seră cu <b>28.403,06 kg CO<sub>2</sub> /an</b> .



Lucrările propuse în Scenariul 1 sunt similare cu cele propuse în Scenariul 2 din punct de vedere al impactului asupra mediului. Atât în perioada de execuție a lucrărilor propuse în Scenariul 1 și 2, cât și în perioada de exploatare, prin realizarea investiției nu se introduc efecte negative suplimentare față de situația existentă asupra solului, microclimatului, apelor de suprafață, vegetației, faunei sau peisajului. Detalierea celor prezentate anterior se realizează în continuare.

#### **PROTECȚIA APELOR:**

- **Poluanți în perioada de execuție:** Pentru a evita poluarea în vecinătatea lucrărilor, utilajele vor fi stocate la sfârșitul zilei de lucru într-o parcare betonată special amenajată într-o zonă mai înaltă, prevăzută cu o pantă astfel încât apele pluviale și eventualele scăpări de carburanți să fie reținute într-un separator de produse ușoare. Impurificarea apelor poate apărea și în cazul unor scurgeri accidentale de produse petroliere de la mașinile și utilajele din timpul execuției, aceste scurgeri fiind cantități mici nu pot infecta apa subterană. În timpul execuției lucrărilor, dacă se respectă tehnologia de lucru, nu se emit substanțe care să afecteze calitatea apelor din pânza freatică și a celor de suprafață. Se poate aprecia că impactul acestei activități asupra apelor de suprafață și subterană este nesemnificativă.
- **Poluanți în perioada de exploatare:** Obiectivul nu va avea nici o influență asupra apelor de suprafață și a celor de adâncime prin măsurile ce se vor lua pentru preîntâmpinarea exfiltrațiilor, apele uzate fiind colectate prin intermediul rețelei de canalizare interioare a clădirii. Se va realiza execuția corespunzătoare a rețelilor de evacuare a apelor uzate în vederea evitării pierderilor accidentale în ape, pe sol și în subsol. Obiectivul va fi realizat luându-se strict în considerare respectarea indicatorilor de calitate ai apelor uzate evacuate, conform prevederilor HG nr.188/2002, modificată prin HG nr. 352/2005, respective ale normativului NTPA- 002/2005.

#### **PROTECȚIA CALITĂȚII AERULUI:**

- Poluanți în perioada de execuție: Execuția lucrărilor de constituie, pe de o parte, o sursă de emisii de praf, iar pe de altă parte, sursă de emisie a poluanților specifici arderii combustibililor fosili (produse petroliere distilate) în motoarele utilajelor necesare efectuării lucrărilor propuse (autocamion, autobasculantă, buldoexcavator, automacara, autobetonieră). Emisiile de praf, care apar în timpul execuției lucrărilor, provin de la rularea mijloacelor de transport pe căile de acces din incinta obiectivului. Poluarea factorului de mediu AER este de scurtă durată și limită în timp (perioada de execuție).
- Poluanți în perioada de exploatare: După darea în folosință, poluanții pentru aer sunt reprezentanți de gazele de ardere emansate de centrala termică. Se va asigura controlul și verificarea tehnică periodică a centralelor termice și instalațiilor anexe, optimizarea programului de desfășurare a procesului de ardere, cu respectarea legislației specifice.

#### **PROTECȚIA SOLULUI ȘI SUBSOLULUI:**

- La realizarea lucrărilor se vor lua măsuri prin care să nu se afecteze calitatea solului în cazul unor scurgeri accidentale de produse petroliere de la mașinile și utilajele din timpul execuției, aceste scurgeri fiind în cantități mici, ele nu pot infecta solul.
- Se vor realiza puncte special amenajate în vederea colectării și depozitării temporare a deșeurilor și se va implementa sistemul de colectare selectivă a deșeurilor. Serviciul de colectare a deșeurilor va fi realizat printr-un operator de salubritate autorizat potrivit legii, printr-un contract încheiat cu beneficiarul investiției.
- Depozitarea deșeurilor se va face doar în locurile special amenajate, nicidecum pe rampe neautorizate.
- În urma celor prevăzute mai sus putem considera că impactul asupra solului și subsolului este minim.

#### **PROTECȚIA ÎMPOTRIVA ZGOMOTULUI ȘI A VIBRAȚIILOR:**

- Poluanți în perioada de execuție: Sursele de zgomot și vibrații se produc în perioada execuției de la utilajele de execuție și de la traficul auto. Nivelul de zgomot la sursa este cca.85÷95 dBA, în unele cazuri 110 dBA. Caracterul zgomotului este de joasă frecvență și durata este cca. 8-10 ore/zi. Nivelul total de zgomot este prevăzut în STAS de a nu depăși 70 dBA la limita perimetrului construit și sub 50dBA la cel mai apropiat receptor protejat. Distanța de amplasare față de locuințe nu este foarte mare, însă nu implică inconfortul locuitorilor decât pe perioade limitate de timp, lucrările generatoare de zgomot fiind

organizate pe perioada zilei, anunțate din timp, organizate corespunzător pentru limita la maxim efectul de disconfort.

- Poluanți în perioada de exploatare: În timpul desfășurării diferitelor activități, se vor asigura măsuri pentru încadrarea nivelului de zgomot ambiental în prevederile legislației în vigoare, pentru evitarea disconfortului și a efectelor negative asupra sănătății populației.

#### **PROTECȚIA ÎMPOTRIVA RADIAȚIILOR:**

- Lucrările propuse prin acest proiect, nu produc, respectiv nu folosesc radiații în execuție sau exploatare, deci nu necesită luare de măsuri de protecție împotriva radiațiilor.

#### **PROTECȚIA AȘEZĂRILOR UMANE, TURIȘTILOR ȘI OBIECTIVELOR DE INTERES PUBLIC:**

- Pentru protecția mediului și a sănătății oamenilor, în cadrul documentației, se prevăd măsurile ce se impun a fi luate pentru lucrările de construcții. Toate măsurile luate sunt în concordanță cu prevederile din OUG 195/2005.
- De asemenea, pe perioada execuției, se vor lua măsuri pentru evitarea disipării de pământ și materiale de construcții pe carosabilul drumului de acces și blocarea lui în proximitatea amplasamentului, pentru interzicerea depozitării de pământ excavat sau materiale de construcții în afara amplasamentului obiectivului, în locuri neautorizate, iar pământul excavat va fi utilizat pentru reamenajarea și restaurarea terenului.
- Pentru siguranță, pe perioada execuției, se vor monta panouri de avertizare pe drumurile de acces. Rețelele electrice provizorii și definitive și corpurile de iluminat vor fi protejate, verificate periodic și întreținute încă din faza de construcție. Împrejurul obiectivului sunt prevăzute suprafețe destinate spațiilor verzi, care se vor menține obligatoriu și vor fi întreținute corespunzător.
- Tot pentru protecția așezărilor umane, se vor asigura măsuri pentru încadrarea nivelului de zgomot ambiental în prevederile legislației în vigoare, pentru evitarea disconfortului și a efectelor negative asupra sănătății populației.

#### **IMPACTUL PRODUS ASUPRA VEGETAȚIEI ȘI FAUNEI TERESTRE**

- Situatia amplasamentului nu implică și nu determină – direct sau indirect – nici un impact asupra florei și faunei existente în această zonă, întrucât imobilul este situat în mediu urban.
- Activitățile de construire a imobilului nu au ca efect distrugerea sau modificarea habitatelor speciilor de plante și nu alterează populațiile de păsări, mamifere, pești, amfibieni, reptile, nevertebrate protejate sau nu. Investiția nu modifică dinamica resurselor speciilor de pești și nu afectează spațiile pentru adăposturi, de odihnă, creștere, reproducere sau rutele de migrare ale păsărilor. Vegetația nu va fi afectată.
- Întrucât impactul general asupra biodiversității prin lucrările prevăzute este redus, nu au reieșit ca necesare măsuri suplimentare de protecție a factorilor de mediu.

### **5.6. ANALIZA FINANCIARĂ ȘI ECONOMICĂ AFERENTĂ REALIZĂRII LUCRĂRILOR DE INTERVENȚIE:**

Analiza financiară și economică aferentă realizării lucrărilor de intervenție este elaborată într-un document compact, separat, prezentat în **ANEXA 4** la această documentație tehnico-economică.

## 6. SCENARIUL/OPTIUNEA TEHNICO-ECONOMIC(Ă) OPTIM(Ă), RECOMANDAT(Ă)

### 6.1. COMPARAȚIA SCENARIILOR/OPTIUNILOR PROPUSE, DIN PUNCT DE VEDERE TEHNIC, ECONOMIC, FINANCIAR, AL SUSTENABILITĂȚII ȘI RISCURILOR

COMPARAȚIA SCENARIILOR/OPTIUNILOR PROPUSE			
PUNCT DE VEDERE	SCENARIUL 1	SCENARIUL 2	AVANTAJ
<b>TEHNIC</b>	Consumul total anual specific de energie finala este de <b>137,93 kWh/m<sup>2</sup> an.</b>	Consumul total anual specific de energie finala este de <b>187,29 kWh/m<sup>2</sup> an.</b>	Scenariul 1
<b>ECONOMIC</b>	Valoarea anuală a economiei de energie: <b>77.659,19 lei/an.</b>	Valoarea anuală a economiei de energie: <b>66.881,46 lei/an.</b>	Scenariul 1
<b>FINANCIAR</b>	Raportul beneficiu-cost: B/C= 0,539.	Raportul beneficiu-cost: B/C= 0,504.	Scenariul 1
<b>SUSTENABILITATE</b>	Reducerea anuală a emisiilor de gaze cu efect de seră (echivalent kg de CO <sub>2</sub> ): <b>35.446,15 kg CO<sub>2</sub>/an.</b>	Reducerea anuală a emisiilor de gaze cu efect de seră (echivalent kg de CO <sub>2</sub> ): <b>28.403,06 kg CO<sub>2</sub>/an.</b>	Scenariul 1
<b>RISCURI</b>	In urma evaluarii riscurilor din Analiza de Risc (informatii cuprinse in ANALIZA FINANCIARĂ ȘI ECONOMICĂ AFERENTĂ REALIZĂRII LUCRĂRILOR DE INTERVENȚIE), se poate concluziona că: <ul style="list-style-type: none"> <li>Riscurile care pot aparea in derularea proiectului au in general un impact mare la producere, dar o probabilitate redusa de aparitie si declansare;</li> <li>Riscurile majore care pot afecta proiectul sunt riscurile financiare.</li> </ul> Probabilitatea de aparitie a riscurilor tehnice este puternic diminuata prin contractarea lucrarilor de executie cu firme specializate.	Riscurile și concluziile privind evaluarea acestora sunt identice cu cele din Scenariul 1.	Scenariul 1 = Scenariul 2.

### 6.2. SELECTAREA ȘI JUSTIFICAREA SCENARIULUI/OPTIUNII OPTIM(E), RECOMANDAT(E)

Scenariul tehnico-economic recomandat de către elaborator este **Scenariul 1**.

În vederea justificării scenariului recomandat, s-au luat în considerare următoarele:

- Din punct de vedere tehnic, Scenariul 1 asigură o eficiență energetică superioară.
- Din punct de vedere economic, Scenariul 1 asigură o reducere mai mare a cheltuielilor cu energia datorită eficienței energetice superioare.
- Din punct de vedere financiar, Scenariul 1 prezintă beneficii mai mari.
- Din punct de vedere al sustenabilității, Scenariul 1 are un impact pozitiv mai mare asupra mediului datorită obținerii unei reduceri anuală mai mari a emisiilor de gaze cu efect de seră (CO<sub>2</sub>).
- Din punct de vedere al riscurilor implicate, ambele scenarii prezintă aceleasi riscuri.

Din analiza informațiilor de mai sus, rezultă concluzia asupra alegerii **Scenariului 1** ca variantă optimă din punct de vedere tehnico – economic.

Varianta recomandată de către elaborator este **Scenariu 1**.

Ca urmare a analizei cost-beneficiu și cost-eficacitate întocmite, se observă că sunt îndeplinite condițiile pentru acordarea finanțării nerambursabile din fonduri europene, demonstrând oportunitatea și necesitatea socio-economică a investiției.

### 6.3. PRINCIPALII INDICATORI TEHNICO-ECONOMICI AFERENȚI INVESTIȚIEI

#### A. INDICATORI MAXIMALI ÎN CONFORMITATE CU DEVIZUL GENERAL:

- **VALOAREA TOTALĂ A LUCRĂRILOR DE INTERVENȚIE:**
  - inclusiv T.V.A. – total: **1.414.770,06 lei**;
  - exclusiv T.V.A. – total: **1.190.463,46 lei**;
- **CONSTRUCȚII-MONTAJ (C + M):**
  - inclusiv T.V.A. : **1.071.267,83 lei**;
  - exclusiv T.V.A. : **900.225,06 lei**.

#### A. INDICATORI MINIMALI, RESPECTIV INDICATORI DE PERFORMANȚĂ - ELEMENTE FIZICE/CAPACITĂȚI FIZICE CARE SĂ INDICE ATINGEREA ȚINTEI OBIECTIVULUI DE INVESTIȚII - ȘI, DUPĂ CAZ, CALITATIVI, ÎN CONFORMITATE CU STANDARDELE, NORMATIVELE ȘI REGLEMENTĂRILE TEHNICE ÎN VIGOARE

Indicatori de eficiență energetică	Valoare la finalul implementării proiectului
Consumul anual specific de energie finală pentru încălzire (kWh/m <sup>2</sup> .an)	<b>88,33</b>
Consumul de energie primară totală (kWh/m <sup>2</sup> .an)	<b>173,98</b>
Consumul de energie primară totală utilizând surse convenționale (kWh/m <sup>2</sup> .an)	<b>142,43</b>
Consumul de energie primară utilizând surse regenerabile (kWh/m <sup>2</sup> .an)	<b>31,55</b>
Nivel anual estimat al gazelor cu efect de seră (echivalent kgCO <sub>2</sub> / m <sup>2</sup> an)	<b>23,87</b>
Reducerea consumului anual specific de energie finală pentru încălzire (%)	<b>79,56%</b>
Reducerea consumului de energie primară	<b>71,03%</b>
Reducerea emisiilor de CO <sub>2</sub>	<b>76,65%</b>

#### B. INDICATORI FINANCIARI, SOCIOECONOMICI, DE IMPACT, DE REZULTAT/OPERARE, STABILIȚI ÎN FUNCȚIE DE SPECIFICUL ȘI ȚINTA FIECĂRUI OBIECTIV DE INVESTIȚII

- Numărul stațiilor de încărcare pentru vehiculele electrice: **0 bucăți**.
- Economia anuală de energie:
  - **160.885 kWh/an**;
  - **13,18 tep**.

#### C. DURATA ESTIMATĂ DE EXECUȚIE A OBIECTIVULUI DE INVESTIȚII, EXPRIMATĂ ÎN LUNI

Durata de execuție a lucrărilor de intervenție este de: 12 luni.

#### **6.4. PREZENTAREA MODULUI ÎN CARE SE ASIGURĂ CONFORMAREA CU REGLEMENTĂRILE SPECIFICE FUNCȚIUNII PRECONIZATE DIN PUNCTUL DE VEDERE AL ASIGURĂRII TUTUROR CERINȚELOR FUNDAMENTALE APLICABILE CONSTRUCȚIEI, CONFORM GRADULUI DE DETALIERE AL PROPUNERILOR TEHNICE**

Toate cerințele expuse de normative, legislație, hotărâri ale autorității locale, standarde referitoare la activitatea din domeniul construcțiilor vor fi incluse în proiectul tehnic și în detaliile de execuție.

Toate performanțele, care sunt necesare realizării sau funcționării corespunzătoare a întregului obiect, se vor include în proiectul tehnic și în detaliile de execuție și trebuiesc executate, chiar dacă în etapele prezentate în actuala documentație, nu sunt prezentate separat, expres.

#### **A) REZISTENȚA MECANICĂ ȘI STABILITATE**

Se vor respecta cu strictețe măsurile de consolidare propuse în cadrul expertizei tehnice. Proiectul tehnic și detaliile de execuție vor fi, în mod obligatoriu, puse la dispoziția expertului tehnic pentru verificarea conformității soluțiilor alese cu măsurile indicate în expertiza tehnică.

#### **B) SECURITATE LA INCENDIU**

Proiectul va urmări respectarea normativelor în vigoare („Normativ de siguranță la foc a construcțiilor” – P.118-99, „Normativ privind protecția clădirilor de locuințe” NP057-2002) și reglementările tehnice de specialitate referitoare la prevenirea și stingerea incendiilor.

Clădirea, după modernizare, va avea gradul de rezistență la foc III.

Clădirea are acces carosabil, practicabil pentru autospecialele de intervenție.

Potrivit prevederilor cap. 6 din Normativului I 7-2011 se prevede instalație de paratrăsnete.

Clădirea proiectată se încadrează în nivelurile de performanță prevăzute de reglementările tehnice pentru siguranță la foc. Conformarea la foc este corespunzătoare în accepțiunea prevederilor art. 2.2.10. din Normativul P 118-99.

Se asigură respectarea corelațiilor dintre gradul de rezistență la foc, riscul de incendiu (destinație), regimul de înălțime, număr utilizatori și arie construită, prevăzute de tabelul 3.2.4. și 3.2.5. din Normativul P 118-99.

#### **Lucrările propuse pentru securitatea la incendiu sunt:**

- **Instalații de detectare, semnalizare și avertizare incendiu:**  
Realizarea unei instalații de detectare, semnalizare și avertizare incendiu cu gradul de acoperire stabilit conform art. 3.3.2. din P118/3-2015.  
Pentru încăperea în care se va monta echipamentul de control și semnalizare incendiu, se vor respecta toate condițiile privind amplasare ECS menționate în cap. 3.9.2. din P118/3-2015, precum și întreaga legislație în vigoare. Centrala de incendiu va fi alimentată din tabloul electric și dintr-o sursă independentă tip UPS-7Ah, pentru asigurarea alimentării de rezervă.  
Se vor utiliza declanșatoare manuale de alarmare și detectori de fum amplasați conform art. 3.7. din P118/3-2015.  
La încăperile cu tavan fals, acestea pot constitui zone exceptate de la supravegherea spațiului gol dintre planșeu și tavan/plafon fals/suspendat și spațiu de sub pardoseala supraînălțată, dacă sunt îndeplinite condițiile menționate la art. 3.3.3. din P118/3-2015.

Realizarea instalațiilor de detectare, semnalizare și avertizare incendiu se va realiza cu respectarea prevederilor normativelor în vigoare: P118/3-2015, NTE 007/08/00, P118/1999, I7/2011, C56-02, L10-1995+L123/2007.

## C) IGIENĂ, SĂNĂTATE ȘI MEDIU ÎNCONJURĂTOR

Asigurarea igienei finisajelor interioare:

- Pentru realizarea lucrărilor propuse, au fost prevăzute finisaje ce nu conțin substanțe toxice sau care să emită gaze nocive.
- Printr-o ventilare corespunzătoare se elimină formarea condensului și a mușgaiului.
- Finisajele vor fi de tip lavabil, rezistente la dezinfectii, fără asperități.
- Elementele de instalații vor fi rezistente la agenți externi, solvenți, detergenți, substanțe dezinfectante lichide sau vaporii acestora.

Igiena ambientală vizuală:

- În spațiile proiectate, asigurarea cantității și calității luminii naturale și artificiale, se realizează în conformitate cu normele de igienă și sănătate prevăzute în STAS 6646.
- Acolo unde este necesar, iluminatul natural se va completa cu iluminat artificial. Nivelul de iluminare medie pentru iluminatul general al spațiilor se stabilește în funcție de destinația spațiului respectiv și cerințele de temă. Se vor respecta prevederile STAS 6221 "Iluminatul natural și artificial al încăperilor civile și industriale".

Igiena auditivă:

- Pentru prevenirea depășirii nivelului de solicitare auditivă normală, conform Legii 10/1995, cap.III F, s-au luat măsuri constructive corespunzătoare la nivelul anvelopei clădirii.

Refacerea și protecția mediului:

- Trotuarele din jurul clădirii vor avea lățimi de minim 1,0 m.
- Lucrările subterane și supraterane propuse nu afectează în nici un fel echilibrul ecologic, nu dăunează sănătății, liniștii sau stării de confort a oamenilor prin modificarea factorilor naturali.
- Asigurarea evitării poluării aerului exterior se realizează prin respectarea prevederilor STAS 10576 care stabilește concentrațiile maxime admise pentru potențialii poluanți emiși în atmosferă.
- Igiena evacuării reziduurilor solide implică asigurarea unor sisteme corespunzătoare de colectare, depozitare și evacuare, eliminând riscul de poluare a aerului, apei și a solului.
- Gunoiul se colectează la un punct gospodăresc în incintă, dotat cu eurocontainere specializate pentru gunoi menajer, sticlă, plastic, hârtie.
- Investiția nu produce situații de risc în ceea ce privește afectarea factorilor de mediu, de aceea nu este necesară refacerea/restaurarea amplasamentului.
- Refacerea mediului după perioada afectată șantierului se asigură prin amenajarea de alei, rigole, îmbogațirea stratului vegetal, plantarea unor arbori, gard viu, flori, înierbare de taluzuri, lucrări care nu fac obiectul prezentei investiții.

Realizarea unui grup sanitar destinat persoanelor cu dizabilități

- Se propune realizarea unui grup sanitar desantant persoanelor cu dizabilități prin lucrări de compartimentare ale spațiilor existente. Astfel, se va asigura minimum o cabină WC indicată cu simbol caracteristic adaptată la necesitățile persoanelor blocate în scaun rulant, asigurându-se un spațiu de manevră de min.1,50 x 1,50 m și o lățimea liberă a căii de circulație în cabină de min. 0,90 m.

## D) SIGURANȚĂ ȘI ACCESIBILITATE ÎN EXPLOATARE.

Condițiile tehnice prevăzute pentru execuție sunt în conformitate cu "Normativ privind proiectarea clădirilor civile din punct de vedere al cerinței de siguranță în exploatare" - indicativ NP 068-02 și prescripțiile în vigoare, asigurându-se astfel garanția unei calități corespunzătoare în exploatare.

Alte condiții de siguranță propuse:

- se va asigura ca pragul ușii de acces va fi de max. 2,5 cm;
- ușile cu sticlă la partea inferioară vor fi prevăzute cu geam securizat până la minim 90 cm înălțime;
- ferestrele au parapet mai mare de 0,40 m;
- Suprafețele vitrate (uși, ferestre, pereți) vor fi realizate cu materiale rezistente la lovire (plinuri, sticlă securizată, balustrade de protecție) până la  $h = 0,90$  m de la pardoseală;
- înălțimea de siguranță a parapetului la ferestre va fi:  $h$  curent = 0,80 m pentru clădiri cu denivelări de până la 4,00 m - conf. prevederi STAS 6131;
- șarpanta va fi prevăzută cu opritori de zăpadă, montate la aprox. 1 m de la streășină.

## E) PROTECȚIE ÎMPOTRIVA ZGOMOTULUI

Indicele de izolare auditivă (nivelul de performanță stabilit conform reglementărilor tehnice în vigoare) va fi realizat printr-o serie de măsuri constructive, cum sunt:

- Izolarea acustică la zgomotul provenit din exterior, prin termoizolarea pereților și înlocuirea tâmplăriei exterioare cu una etanșă, elemente de construcție care asigură un nivel de zgomot sub 38 dB în spațiile comune.

## F) ECONOMIE DE ENERGIE ȘI IZOLARE TERMICĂ

La dimensionarea grosimilor termoizolațiilor s-au avut în vedere prevederile normativelor MC 001/2006 și C107/2010 actualizat. Valorile rezultate în urma măsurilor propuse pentru rezistențele termice corectate ale elementele anvelopei fiind peste cele prevăzute în Ordinul nr. 386/2016 pentru modificarea și completarea Reglementării tehnice "Normativ privind calculul termotehnic al elementelor de construcție ale clădirilor", indicativ C 107-2005.

În urma analizei termice și energetice a clădirii prin aplicarea măsurilor din **Pachetul Maximal de Măsuri**, clădirea se va încadra în **clasa energetică "B"** având o **nota energetică 98,65**, și un consum total anual specific de energie finală de **137,93 kWh/m<sup>2</sup>an** împărțit astfel:

- consumul total anual specific de energie finală pentru încălzire: **88,33 kWh/m<sup>2</sup>an**;
- consumul total anual specific de energie finală pentru preparare apă caldă de consum: **44,12 kWh/m<sup>2</sup>an**;
- consumul total anual specific de energie finală pentru iluminat artificial: **10,06 kWh/m<sup>2</sup>an**.

9. un indice de emisii echivalent CO<sub>2</sub>: **23,87 kgCO<sub>2</sub>/m<sup>2</sup>**.

## G) UTILIZARE SUSTENABILĂ A RESURSELOR NATURALE

Potențial pentru reducerea impactului construcțiilor asupra mediului, se regăsește în modul de utilizare al resurselor naturale (apa potabilă, combustibil, reciclarea deșeurilor, etc) din perspectiva consumului de resurse și a poluării.

La realizarea obiectivului s-a propus utilizarea de materiale și echipamente cu agrement de mediu și consum redus de energie.

Implementarea măsurilor de intervenție propuse va conduce la reducerea impactului asupra mediului și respectiv reducerea amprentei de carbon a clădirii prin scăderea emisiilor de gaze cu efect de seră.

Beneficiile directe ca urmare a aplicării soluțiilor tehnice din **Scenariul 1** este eficientizarea consumului de resurse și de energie.

Ca urmare a aplicării soluțiilor tehnice din **Scenariul 1** vor fi satisfăcute următoarele obiective privind utilizarea sustenabilă a resurselor naturale la nivelul clădirii:

- protecția resurselor;
- conservarea mediului natural;
- sănătatea, confortul și bunăstarea utilizatorilor;
- protecția mediului.

## **6.5. NOMINALIZAREA SURSELOR DE FINANȚARE A INVESTIȚIEI PUBLICE, CA URMARE A ANALIZEI FINANCIARE ȘI ECONOMICE**

Această investiție se dorește a se finanța prin Planul Național de Redresare și Reziliență Componenta C5 – VALUL RENOVĂRII AXA 2 - Schema de granturi pentru eficiență energetică și reziliență în clădiri publice, Operațiunea B.2- RENOVAREA ENERGETICĂ MODERATĂ SAU APROFUNDATĂ A CLĂDIRILOR PUBLICE.

Rata de finanțare acordată prin PNRR este de 100% din valoarea cheltuielilor eligibile ale proiectului fără TVA. În cazul proiectelor depuse în cadrul PNRR, valoarea TVA aferentă cheltuielilor eligibile va fi suportată de la bugetul de stat, din bugetul coordonatorului de reforme și/sau investiții pentru Componenta 5 – Valul Renovării - MDLPA, în conformitate cu legislația în vigoare. În afara valorii eligibile a proiectului, orice altă cheltuială constituie cheltuială neeligibilă și va fi suportată de beneficiar.



## **7. URBANISM, ACORDURI ȘI AVIZE CONFORME**

### **7.1. CERTIFICATUL DE URBANISM EMIS ÎN VEDEREA OBTINERII AUTORIZAȚIEI DE CONSTRUIRE**

Pentru proiectul "Renovarea energetica a Gradinitei cu Program Normal Nr. 4 din Orasul Simleu Silvaniei"- a fost emis Certificatul de Urbanism, atașat.

### **7.2. STUDIU TOPOGRAFIC, VIZAT DE CĂTRE OFICIUL DE CADASTRU ȘI PUBLICITATE IMOBILIARĂ**

Nu este cazul

### **7.3. EXTRAS DE CARTE FUNCİARĂ, CU EXCEPȚIA CAZURILOR SPECIALE, EXPRES PREVĂZUTE DE LEGE**

Imobilul este înscris în inventarul bunurilor care aparțin domeniului public al localității Simleu Silvaniei, județul Salaj.

### **7.4. AVIZE PRIVIND ASIGURAREA UTILITĂȚILOR, ÎN CAZUL SUPLIMENTĂRII CAPACITĂȚII EXISTENTE**

Prin prezenta documentatie nu s-a propus suplimentarea capacitatii existente privind asigurarea utilitatilor si in consecinta nu sunt necesare avize pentru acestea.

### **7.5 ACTUL ADMINISTRATIV AL AUTORITĂȚII COMPETENTE PENTRU PROTECȚIA MEDIULUI, MĂSURI DE DIMINUARE A IMPACTULUI, MĂSURI DE COMPENSARE, MODALITATEA DE INTEGRARE A PREVEDERILOR ACORDULUI DE MEDIU, DE PRINCIPIU, ÎN DOCUMENTAȚIA TEHNICO-ECONOMICĂ ACORD DE MEDIU**

Punctul de vedere al autorității competente pentru protecția mediului este anexat prezentei documentații.

### **7.6. AVIZE, ACORDURI ȘI STUDII SPECIFICE, DUPĂ CAZ, CARE POT CONDIȚIONA SOLUȚIILE TEHNICE**

**A. STUDIU PRIVIND POSIBILITATEA UTILIZĂRII UNOR SISTEME ALTERNATIVE DE EFICIENȚĂ RIDICATĂ PENTRU CREȘTEREA PERFORMANȚEI ENERGETICE:**

- Auditul energetic este anexat prezentei documentații.

**B. STUDIU DE TRAFIC ȘI STUDIU DE CIRCULAȚIE, DUPĂ CAZ:**

- Nu este cazul.

**C. RAPORT DE DIAGNOSTIC ARHEOLOGIC, ÎN CAZUL INTERVENȚIILOR ÎN SITURI ARHEOLOGICE:**

- Nu este cazul.

**D. STUDIU ISTORIC, ÎN CAZUL MONUMENTELOR ISTORICE:**

- Nu este cazul.

**E. STUDII DE SPECIALITATE NECESARE ÎN FUNCȚIE DE SPECIFICUL INVESTIȚIEI:**

- Auditul energetic
- Expertiză tehnică

Studiile de specialitate sunt anexate prezentei documentații.

## 8. ORGANIZAREA DE SANTIER

Organizarea de șantier pentru lucrările din prezenta documentației se vor realiza în zona obiectivului în conformitate cu legislația în vigoare și va fi detaliată în cadrul următoarelor etape de proiectare.

Alimentarea cu apă a șantierului se va realiza prin dotarea cu sursă proprie de apă.

Alimentarea la energie electrică se va realiza prin montarea unui tablou electric provizoriu.

Accesul în incinta organizării de șantier se realizează din căile de acces existente.

Pentru lucrările propuse în cadrul organizaării de șantier nu sunt necesare demolări, devieri de rețele, alimentare cu energie termică și telecomunicații.

Data:  
02.05.2023

Proiectant,  
**KLEVER SYSTEM S.R.L.**  
Șef de proiect  
ing. Roman SamuieI

# ANEXE



# **CAPITOL B. PIESE DESENATE**



**OBIECTIV:** Renovarea energetică a Grădiniței cu Program Normal Nr. 4 din Orașul Șimleu Silvaniei -  
**VARIANTA MINIMALA**  
**Proiectant:** Klever System SRL , Bistrita, Str. 1 Decembrie, nr. 30, CUI 16861210, J06/761/2004, jud  
 Bistrita-Nasaud

**DG - DEVIZ GENERAL**  
**al obiectivului de investitii**

Anexa Nr. 7

**Renovarea energetică a Grădiniței cu Program Normal Nr. 4 din Orașul Șimleu Silvaniei**  
**- VARIANTA MINIMALA**

Nr. crt.	Denumirea capitolelor si subcapitolelor de cheltuieli	Valoare (fara TVA)	TVA	Valoare cu TVA
		lei	lei	lei
1	2	3	4	5
<b>CAPITOL 1</b>				
<b>Cheltuieli pentru obtinerea si amenajarea terenului</b>				
1.1	Obtinerea terenului	0,00	0,00	0,00
1.2	Amenajarea terenului	0,00	0,00	0,00
1.3	Amenajari pentru protectia mediului si aducerea terenului la starea initiala	0,00	0,00	0,00
1.4	Cheltuieli pentru relocarea/protectia utilitatilor	0,00	0,00	0,00
	<b>TOTAL CAPITOL 1</b>	<b>0,00</b>	<b>0,00</b>	<b>0,00</b>
<b>CAPITOL 2</b>				
<b>Cheltuieli pentru asigurarea utilitatilor necesare obiectivului de investitii</b>				
	<b>TOTAL CAPITOL 2</b>	<b>0,00</b>	<b>0,00</b>	<b>0,00</b>
<b>CAPITOL 3</b>				
<b>Cheltuieli pentru proiectare si asistenta tehnica</b>				
3.1	Studii	0,00	0,00	0,00
3.1.1	Studii de teren	0,00	0,00	0,00
3.1.2	Raport privind impactul asupra mediului	0,00	0,00	0,00
3.1.3	Alte studii specifice	0,00	0,00	0,00
3.2	Documentatii-suport si cheltuieli pentru obtinerea de avize, acorduri si autorizatii	3.000,00	570,00	3.570,00
3.3	Expertizare tehnica	0,00	0,00	0,00
3.4	Certificarea performantei energetice si auditul energetic al cladirilor	5.000,00	950,00	5.950,00
3.4.1	Audit energetic	0,00	0,00	0,00
3.4.2	Certificat de performanta energetica la finalizarea lucrarilor	5.000,00	950,00	5.950,00
3.5	Proiectare	81.452,40	15.475,96	96.928,36
3.5.1	Tema de proiectare	0,00	0,00	0,00
3.5.2	Studiu de fezabilitate	0,00	0,00	0,00
3.5.3	Studiu de fezabilitate/documentatie de avizare a lucrarilor de interventii si deviz general	27.136,40	5.155,92	32.292,32
3.5.4	Documentatiile tehnice necesare in vederea obtinerii avizelor/acordurilor/autorizatiilor	3.000,00	570,00	3.570,00
3.5.5	Verificarea tehnica de calitate a proiectului tehnic si a detaliilor de executie	10.000,00	1.900,00	11.900,00
3.5.6	Proiect tehnic si detalii de executie	41.316,00	7.850,04	49.166,04
3.6	Organizarea procedurilor de achizitie	4.000,00	760,00	4.760,00
3.7	Consultanta	21.805,00	4.142,95	25.947,95
3.7.1	Managementul de proiect pentru obiectivul de investitii	11.805,00	2.242,95	14.047,95
3.7.1.1	Servicii de consultanta in elaborarea si depunerea cererii de finantare	0,00	0,00	0,00
3.7.1.2	Servicii de consultanta in implementarea proiectului	11.805,00	2.242,95	14.047,95
3.7.2	Auditul financiar	10.000,00	1.900,00	11.900,00
3.8	Asistenta tehnica	18.363,23	3.489,01	21.852,24
3.8.1	Asistenta tehnica din partea proiectantului	9.444,00	1.794,36	11.238,36

**DEVIZUL GENERAL: Renovarea energetică a Grădiniței cu Program Normal Nr. 4 din Orașul Șimleu Silvaniei - VARIANTA MINIMALA**

1	2	3	4	5
3.8.1.1	pe perioada de executie a lucrarilor	9.444,00	1.794,36	11.238,36
3.8.1.2	pentru participarea proiectantului la fazele incluse în programul de control al lucrarilor de executie, avizat de catre Inspectoratul de Stat în Constructii	0,00	0,00	0,00
3.8.2	Dirigentie de santier	8.919,23	1.694,65	10.613,88
	<b>TOTAL CAPITOL 3</b>	<b>133.620,63</b>	<b>25.387,92</b>	<b>159.008,55</b>
<b>CAPITOL 4</b>				
<b>Cheltuieli pentru investitia de baza</b>				
4.1	Constructii si instalatii	775.009,79	147.251,86	922.261,65
4.2	Montaj utilaje, echipamente tehnologice si functionale	12.927,08	2.456,15	15.383,23
4.3	Utilaje, echipamente tehnologice si functionale care necesita montaj	89.986,00	17.097,34	107.083,34
4.4	Utilaje, echipamente tehnologice si functionale care nu necesita montaj si echipamente de transport	14.000,00	2.660,00	16.660,00
4.5	Dotari	0,00	0,00	0,00
4.6	Active necorporale	0,00	0,00	0,00
	<b>TOTAL CAPITOL 4</b>	<b>891.922,87</b>	<b>169.465,35</b>	<b>1.061.388,22</b>
<b>CAPITOL 5</b>				
<b>Alte cheltuieli</b>				
5.1	Organizare de santier	22.499,18	4.274,84	26.774,02
5.1.1	Lucrari de constructii si instalatii aferente organizarii de santier	22.499,18	4.274,84	26.774,02
5.1.2	Cheltuieli conexe organizarii santierului	0,00	0,00	0,00
5.2	Comisioane, cote, taxe, costul creditului	8.914,80	0,00	8.914,80
5.2.1	Comisiioanele si dobanzile aferente creditului bancii finantatoare	0,00	0,00	0,00
5.2.2	Cota aferenta ISC pentru controlul calitatii lucrarilor de constructii	4.052,18	0,00	4.052,18
5.2.3	Cota aferenta ISC pentru controlul statului in amenajarea teritoriului, urbanism si pentru autorizarea lucrarilor de constructii	810,44	0,00	810,44
5.2.4	Cota aferenta Casei Sociale a Constructorilor - CSC	4.052,18	0,00	4.052,18
5.2.5	Taxe pentru acorduri, avize conforme si autorizatia de construire/desfiintare	0,00	0,00	0,00
5.3	Cheltuieli diverse si neprevazute	29.211,57	5.550,20	34.761,77
5.4	Cheltuieli pentru informare si publicitate	10.000,00	1.900,00	11.900,00
	<b>TOTAL CAPITOL 5</b>	<b>70.625,55</b>	<b>11.725,04</b>	<b>82.350,59</b>
<b>CAPITOL 6</b>				
<b>Cheltuieli pentru probe tehnologice si teste</b>				
6.1	Pregatirea personalului de exploatare	0,00	0,00	0,00
6.2	Probe tehnologice si teste	0,00	0,00	0,00
	<b>TOTAL CAPITOL 6</b>	<b>0,00</b>	<b>0,00</b>	<b>0,00</b>
<b>TOTAL GENERAL</b>		<b>1.096.169,05</b>	<b>206.578,31</b>	<b>1.302.747,36</b>
<b>din care: C+M (1.2+1.3+1.4+2+4.1+4.2+5.1.1)</b>		<b>810.436,05</b>	<b>153.982,85</b>	<b>964.418,90</b>



**DEVIZUL GENERAL: Renovarea energetică a Grădiniței cu Program Normal Nr. 4 din Orașul Șimleu Silvaniei - VARIANTA MINIMALA****1****2****3****4****5**

In preturi la data de 02.05.2023; 1 euro = 4,9227 lei curs inforeuro aferent lunii mai 2021.

Data  
02.05.2023

Intocmit  
ing. Roman Samuiei

Beneficiar/ Investitor  
Orașul Șimleu Silvaniei

.....

.....

**OBIECTIV:** Renovarea energetică a Grădiniței cu Program Normal Nr. 4 din Orașul Șimleu Silvaniei  
**Proiectant:** Klever System SRL , Bistrita, Str. 1 Decembrie, nr. 30, CUI 16861210, J06/761/2004, jud Bistrita-Nasaud

**DG - DEVIZ GENERAL**  
**al obiectivului de investitii**

Anexa Nr. 7

**Renovarea energetică a Grădiniței cu Program Normal Nr. 4 din Orașul Șimleu Silvaniei**

Nr. crt.	Denumirea capitolelor si subcapitolelor de cheltuieli	Valoare (fara TVA)	TVA	Valoare cu TVA
		lei	lei	lei
1	2	3	4	5
<b>CAPITOL 1</b>				
<b>Cheltuieli pentru obtinerea si amenajarea terenului</b>				
1.1	Obtinerea terenului	0,00	0,00	0,00
1.2	Amenajarea terenului	0,00	0,00	0,00
1.3	Amenajari pentru protectia mediului si aducerea terenului la starea initiala	0,00	0,00	0,00
1.4	Cheltuieli pentru relocarea/protectia utilitatilor	0,00	0,00	0,00
	<b>TOTAL CAPITOL 1</b>	<b>0,00</b>	<b>0,00</b>	<b>0,00</b>
<b>CAPITOL 2</b>				
<b>Cheltuieli pentru asigurarea utilitatilor necesare obiectivului de investitii</b>				
	<b>TOTAL CAPITOL 2</b>	<b>0,00</b>	<b>0,00</b>	<b>0,00</b>
<b>CAPITOL 3</b>				
<b>Cheltuieli pentru proiectare si asistenta tehnica</b>				
3.1	Studii	0,00	0,00	0,00
3.1.1	Studii de teren	0,00	0,00	0,00
3.1.2	Raport privind impactul asupra mediului	0,00	0,00	0,00
3.1.3	Alte studii specifice	0,00	0,00	0,00
3.2	Documentatii-suport si cheltuieli pentru obtinerea de avize, acorduri si autorizatii	3.000,00	570,00	3.570,00
3.3	Expertizare tehnica	0,00	0,00	0,00
3.4	Certificarea performantei energetice si auditul energetic al cladirilor	5.000,00	950,00	5.950,00
3.4.1	Audit energetic	0,00	0,00	0,00
3.4.2	Certificat de performanta energetica la finalizarea lucrarilor	5.000,00	950,00	5.950,00
3.5	Proiectare	81.452,40	15.475,96	96.928,36
3.5.1	Tema de proiectare	0,00	0,00	0,00
3.5.2	Studiu de fezabilitate	0,00	0,00	0,00
3.5.3	Studiu de fezabilitate/documentatie de avizare a lucrarilor de interventii si deviz general	27.136,40	5.155,92	32.292,32
3.5.4	Documentatiile tehnice necesare in vederea obtinerii avizelor/acordurilor/autorizatiilor	3.000,00	570,00	3.570,00
3.5.5	Verificarea tehnica de calitate a proiectului tehnic si a detaliilor de executie	10.000,00	1.900,00	11.900,00
3.5.6	Proiect tehnic si detalii de executie	41.316,00	7.850,04	49.166,04
3.6	Organizarea procedurilor de achizitie	4.000,00	760,00	4.760,00
3.7	Consultanta	21.805,00	4.142,95	25.947,95
3.7.1	Managementul de proiect pentru obiectivul de investitii	11.805,00	2.242,95	14.047,95
3.7.1.1	Servicii de consultanta in elaborarea si depunerea cererii de finantare	0,00	0,00	0,00
3.7.1.2	Servicii de consultanta in implementarea proiectului	11.805,00	2.242,95	14.047,95
3.7.2	Auditul financiar	10.000,00	1.900,00	11.900,00
3.8	Asistenta tehnica	19.236,11	3.654,86	22.890,97
3.8.1	Asistenta tehnica din partea proiectantului	9.444,00	1.794,36	11.238,36
3.8.1.1	pe perioada de executie a lucrarilor	9.444,00	1.794,36	11.238,36

BD 8				Pag 2
<b>DEVIZUL GENERAL: Renovarea energetică a Grădiniței cu Program Normal Nr. 4 din Orașul Șimleu Silvaniei</b>				
<b>1</b>	<b>2</b>	<b>3</b>	<b>4</b>	<b>5</b>
3.8.1.2	pentru participarea proiectantului la fazele incluse în programul de control al lucrărilor de execuție, avizat de către Inspectoratul de Stat în Construcții	0,00	0,00	0,00
3.8.2	Dirigenție de șantier	9.792,11	1.860,50	11.652,61
	<b>TOTAL CAPITOL 3</b>	<b>134.493,51</b>	<b>25.553,77</b>	<b>160.047,28</b>
<b>CAPITOL 4</b> <b>Cheltuieli pentru investiția de bază</b>				
4.1	Construcții și instalații	861.121,99	163.613,18	1.024.735,17
4.2	Montaj utilaje, echipamente tehnologice și funcționale	14.103,07	2.679,59	16.782,66
4.3	Utilaje, echipamente tehnologice și funcționale care necesită montaj	89.986,00	17.097,34	107.083,34
4.4	Utilaje, echipamente tehnologice și funcționale care nu necesită montaj și echipamente de transport	14.000,00	2.660,00	16.660,00
4.5	Dotări	0,00	0,00	0,00
4.6	Active necorporale	0,00	0,00	0,00
	<b>TOTAL CAPITOL 4</b>	<b>979.211,06</b>	<b>186.050,11</b>	<b>1.165.261,17</b>
<b>CAPITOL 5</b> <b>Alte cheltuieli</b>				
5.1	Organizare de șantier	25.000,00	4.750,00	29.750,00
5.1.1	Lucrări de construcții și instalații aferente organizării de șantier	25.000,00	4.750,00	29.750,00
5.1.2	Cheltuieli conexe organizării șantierului	0,00	0,00	0,00
5.2	Comisioane, cote, taxe, costul creditului	9.902,49	0,00	9.902,49
5.2.1	Comisiunile și dobânzile aferente creditului bancii finanțatoare	0,00	0,00	0,00
5.2.2	Cota aferentă ISC pentru controlul calității lucrărilor de construcții	4.501,13	0,00	4.501,13
5.2.3	Cota aferentă ISC pentru controlul statului în amenajarea teritoriului, urbanism și pentru autorizarea lucrărilor de construcții	900,23	0,00	900,23
5.2.4	Cota aferentă Casei Sociale a Constructorilor - CSC	4.501,13	0,00	4.501,13
5.2.5	Taxe pentru acorduri, avize conforme și autorizația de construire/desființare	0,00	0,00	0,00
5.3	Cheltuieli diverse și neprevăzute	31.856,40	6.052,72	37.909,12
5.4	Cheltuieli pentru informare și publicitate	10.000,00	1.900,00	11.900,00
	<b>TOTAL CAPITOL 5</b>	<b>76.758,89</b>	<b>12.702,72</b>	<b>89.461,61</b>
<b>CAPITOL 6</b> <b>Cheltuieli pentru probe tehnologice și teste</b>				
6.1	Pregătirea personalului de exploatare	0,00	0,00	0,00
6.2	Probe tehnologice și teste	0,00	0,00	0,00
	<b>TOTAL CAPITOL 6</b>	<b>0,00</b>	<b>0,00</b>	<b>0,00</b>
<b>TOTAL GENERAL</b>		<b>1.190.463,46</b>	<b>224.306,60</b>	<b>1.414.770,06</b>
<b>din care: C+M (1.2+1.3+1.4+2+4.1+4.2+5.1.1)</b>		<b>900.225,06</b>	<b>171.042,77</b>	<b>1.071.267,83</b>

**DEVIZUL GENERAL: Renovarea energetică a Grădiniței cu Program Normal Nr. 4 din Orașul Șimleu Silvaniei****1****2****3****4****5**

In preturi la data de 02.05.2023; 1 euro = 4,9227 lei curs inforeuro aferent lunii mai 2021.

Data  
02.05.2023

Intocmit  
ing. Roman Samuiei

Beneficiar/ Investitor  
Orașul Șimleu Silvaniei

.....

**OBIECTIV:** Renovarea energetică a Grădiniței cu Program Normal Nr. 4 din Orașul Șimleu Silvaniei  
**OBIECTUL:** Lucrari de reabilitare termica  
**Proiectant:** Klever System SRL , Bistrita, Str. 1 Decembrie, nr. 30, CUI 16861210, J06/761/2004, jud Bistrita-Nasaud

**DEVIZUL OBIECTULUI****ANEXA Nr. 8****Lucrari de reabilitare termica**

Conform H.G. nr. 907 din 2016

Nr. crt.	Denumirea capitolelor si subcapitolelor de cheltuieli	Valoare (fara TVA)	TVA	Valoare cu TVA
		lei	lei	lei
1	2	3	4	5
<b>Cap. 4 - Cheltuieli pentru investitia de baza</b>				
4.1	Constructii si instalatii	861.121,99	163.613,18	1.024.735,17
4.1.1	Reabilitare termica	861.121,99	163.613,18	1.024.735,17
	<b>TOTAL I - subcap. 4.1</b>	<b>861.121,99</b>	<b>163.613,18</b>	<b>1.024.735,17</b>
<b>Total deviz pe obiect</b>		<b>861.121,99</b>	<b>163.613,18</b>	<b>1.024.735,17</b>

Proiectant  
ing. Roman Samuiei

.....

**OBIECTIV:** Renovarea energetică a Grădiniței cu Program Normal Nr. 4 din Orașul Șimleu Silvaniei  
**OBIECTUL:** Instalarea sistemelor de ventilare mecanica pentru asigurarea calitatii aerului interior  
**Proiectant:** Klever System SRL , Bistrita, Str. 1 Decembrie, nr. 30, CUI 16861210, J06/761/2004, jud Bistrita-Nasaud

**DEVIZUL OBIECTULUI****ANEXA Nr. 8****Instalarea sistemelor de ventilare mecanica pentru asigurarea calitatii aerului interior**

Conform H.G. nr. 907 din 2016

Nr. crt.	Denumirea capitolelor si subcapitolelor de cheltuieli	Valoare (fara TVA)	TVA	Valoare cu TVA
		lei	lei	lei
1	2	3	4	5
4.2	<b>Montaj utilaje, echipamente tehnologice si functionale</b>	<b>2.618,26</b>	<b>497,47</b>	<b>3.115,73</b>
4.2.1	Montaj utilaj - ventilare	2.618,26	497,47	3.115,73
	<b>TOTAL II - subcap. 4.2</b>	<b>2.618,26</b>	<b>497,47</b>	<b>3.115,73</b>
4.3	<b>Utilaje, echipamente tehnologice si functionale care necesita montaj</b>	<b>50.000,00</b>	<b>9.500,00</b>	<b>59.500,00</b>
4.3.1	Lista echipamente instalatii de ventilare	50.000,00	9.500,00	59.500,00
4.4	<b>Utilaje, echipamente tehnologice si functionale care nu necesita montaj si echipamente de transport</b>	<b>0,00</b>	<b>0,00</b>	<b>0,00</b>
4.5	<b>Dotari</b>	<b>0,00</b>	<b>0,00</b>	<b>0,00</b>
4.6	<b>Active necorporale</b>	<b>0,00</b>	<b>0,00</b>	<b>0,00</b>
	<b>TOTAL III - subcap. 4.3+4.4+4.5+4.6</b>	<b>50.000,00</b>	<b>9.500,00</b>	<b>59.500,00</b>
<b>Total deviz pe obiect</b>		<b>52.618,26</b>	<b>9.997,47</b>	<b>62.615,73</b>

Proiectant  
ing. Roman Samuiei

.....

**OBIECTIV:** Renovarea energetică a Grădiniței cu Program Normal Nr. 4 din Orașul Șimleu Silvaniei  
**OBIECTUL:** Sisteme alternative de producere apa caldă menajeră  
**Proiectant:** Klever System SRL , Bistrita, Str. 1 Decembrie, nr. 30, CUI 16861210, J06/761/2004, jud Bistrita-Nasaud

**DEVIZUL OBIECTULUI****ANEXA Nr. 8****Sisteme alternative de producere apa caldă menajeră**

Conform H.G. nr. 907 din 2016

Nr. crt.	Denumirea capitolelor si subcapitolelor de cheltuieli	Valoare (fara TVA)	TVA	Valoare cu TVA
		lei	lei	lei
1	2	3	4	5
<b>4.2</b>	<b>Montaj utilaje, echipamente tehnologice si functionale</b>	<b>11.073,35</b>	<b>2.103,94</b>	<b>13.177,29</b>
4.2.1	Montaj echipamente - Producere ACM cu panouri solare	11.073,35	2.103,94	13.177,29
	<b>TOTAL II - subcap. 4.2</b>	<b>11.073,35</b>	<b>2.103,94</b>	<b>13.177,29</b>
<b>4.3</b>	<b>Utilaje, echipamente tehnologice si functionale care necesita montaj</b>	<b>31.070,00</b>	<b>5.903,30</b>	<b>36.973,30</b>
4.3.1	Producere ACM cu panouri solare	31.070,00	5.903,30	36.973,30
<b>4.4</b>	<b>Utilaje, echipamente tehnologice si functionale care nu necesita montaj si echipamente de transport</b>	<b>0,00</b>	<b>0,00</b>	<b>0,00</b>
<b>4.5</b>	<b>Dotari</b>	<b>0,00</b>	<b>0,00</b>	<b>0,00</b>
<b>4.6</b>	<b>Active necorporale</b>	<b>0,00</b>	<b>0,00</b>	<b>0,00</b>
	<b>TOTAL III - subcap. 4.3+4.4+4.5+4.6</b>	<b>31.070,00</b>	<b>5.903,30</b>	<b>36.973,30</b>
<b>Total deviz pe obiect</b>		<b>42.143,35</b>	<b>8.007,24</b>	<b>50.150,59</b>

Proiectant  
ing. Roman Samuiei

**OBIECTIV:** Renovarea energetică a Grădiniței cu Program Normal Nr. 4 din Orașul Șimleu Silvaniei  
**OBIECTUL:** Instalatie de detectie, semnalizare, alarmare la incendiu  
**Proiectant:** Klever System SRL , Bistrita, Str. 1 Decembrie, nr. 30, CUI 16861210, J06/761/2004, jud Bistrita-Nasaud

**DEVIZUL OBIECTULUI****ANEXA Nr. 8****Instalatie de detectie, semnalizare, alarmare la incendiu**

Conform H.G. nr. 907 din 2016

Nr. crt.	Denumirea capitolelor si subcapitolelor de cheltuieli	Valoare (fara TVA)	TVA	Valoare cu TVA
		lei	lei	lei
1	2	3	4	5
<b>4.2</b>	<b>Montaj utilaje, echipamente tehnologice si functionale</b>	<b>122,96</b>	<b>23,36</b>	<b>146,32</b>
4.2.1	Montaj instalatie de detectie, semnalizare, alarmare la incendiu	122,96	23,36	146,32
	<b>TOTAL II - subcap. 4.2</b>	<b>122,96</b>	<b>23,36</b>	<b>146,32</b>
<b>4.3</b>	<b>Utilaje, echipamente tehnologice si functionale care necesita montaj</b>	<b>4.500,00</b>	<b>855,00</b>	<b>5.355,00</b>
4.3.1	Lista echipamente - detectie, semnalizare, alarmare la incendiu	4.500,00	855,00	5.355,00
<b>4.4</b>	<b>Utilaje, echipamente tehnologice si functionale care nu necesita montaj si echipamente de transport</b>	<b>0,00</b>	<b>0,00</b>	<b>0,00</b>
<b>4.5</b>	<b>Dotari</b>	<b>0,00</b>	<b>0,00</b>	<b>0,00</b>
<b>4.6</b>	<b>Active necorporale</b>	<b>0,00</b>	<b>0,00</b>	<b>0,00</b>
	<b>TOTAL III - subcap. 4.3+4.4+4.5+4.6</b>	<b>4.500,00</b>	<b>855,00</b>	<b>5.355,00</b>
<b>Total deviz pe obiect</b>		<b>4.622,96</b>	<b>878,36</b>	<b>5.501,32</b>

Proiectant  
ing. Roman Samuiei



**OBIECTIV:** Renovarea energetică a Grădiniței cu Program Normal Nr. 4 din Orașul Șimleu Silvaniei  
**OBIECTUL:** Instalatie de paratrasnet si priza de pamant  
**Proiectant:** Klever System SRL , Bistrita, Str. 1 Decembrie, nr. 30, CUI 16861210, J06/761/2004, jud Bistrita-Nasaud

**DEVIZUL OBIECTULUI****ANEXA Nr. 8****Instalatie de paratrasnet si priza de pamant**

Conform H.G. nr. 907 din 2016

Nr. crt.	Denumirea capitolelor si subcapitolelor de cheltuieli	Valoare (fara TVA)	TVA	Valoare cu TVA
		lei	lei	lei
1	2	3	4	5
<b>4.2</b>	<b>Montaj utilaje, echipamente tehnologice si functionale</b>	<b>288,50</b>	<b>54,82</b>	<b>343,32</b>
4.2.1	Montaj paratrasnet	288,50	54,82	343,32
	<b>TOTAL II - subcap. 4.2</b>	<b>288,50</b>	<b>54,82</b>	<b>343,32</b>
<b>4.3</b>	<b>Utilaje, echipamente tehnologice si functionale care necesita montaj</b>	<b>4.416,00</b>	<b>839,04</b>	<b>5.255,04</b>
4.3.1	Lista echipamente - paratrasnet	4.416,00	839,04	5.255,04
<b>4.4</b>	<b>Utilaje, echipamente tehnologice si functionale care nu necesita montaj si echipamente de transport</b>	<b>0,00</b>	<b>0,00</b>	<b>0,00</b>
<b>4.5</b>	<b>Dotari</b>	<b>0,00</b>	<b>0,00</b>	<b>0,00</b>
<b>4.6</b>	<b>Active necorporale</b>	<b>0,00</b>	<b>0,00</b>	<b>0,00</b>
	<b>TOTAL III - subcap. 4.3+4.4+4.5+4.6</b>	<b>4.416,00</b>	<b>839,04</b>	<b>5.255,04</b>
<b>Total deviz pe obiect</b>		<b>4.704,50</b>	<b>893,86</b>	<b>5.598,36</b>

Proiectant  
ing. Roman Samuiei

**OBIECTIV:** Renovarea energetică a Grădiniței cu Program Normal Nr. 4 din Orașul Șimleu Silvaniei  
**OBIECTUL:** Echipamente fara montaj  
**Proiectant:** Klever System SRL , Bistrita, Str. 1 Decembrie, nr. 30, CUI 16861210, J06/761/2004, jud Bistrita-Nasaud

**DEVIZUL OBIECTULUI****ANEXA Nr. 8****Echipamente fara montaj**

Conform H.G. nr. 907 din 2016

Nr. crt.	Denumirea capitolelor si subcapitolelor de cheltuieli	Valoare (fara TVA)	TVA	Valoare cu TVA
		lei	lei	lei
1	2	3	4	5
4.3	Utilaje, echipamente tehnologice si functionale care necesita montaj	0,00	0,00	0,00
4.4	Utilaje, echipamente tehnologice si functionale care nu necesita montaj si echipamente de transport	14.000,00	2.660,00	16.660,00
4.4.1	Lista echipamente fara montaj	14.000,00	2.660,00	16.660,00
4.5	Dotari	0,00	0,00	0,00
4.6	Active necorporale	0,00	0,00	0,00
	<b>TOTAL III - subcap. 4.3+4.4+4.5+4.6</b>	<b>14.000,00</b>	<b>2.660,00</b>	<b>16.660,00</b>
<b>Total deviz pe obiect</b>		<b>14.000,00</b>	<b>2.660,00</b>	<b>16.660,00</b>

Proiectant  
ing. Roman Samuiei

**OBIECTIV:** Renovarea energetică a Grădiniței cu Program Normal Nr. 4 din Orașul Șimleu Silvaniei  
**OBIECTUL:** Organizare de santier  
**Proiectant:** Klever System SRL , Bistrita, Str. 1 Decembrie, nr. 30, CUI 16861210, J06/761/2004, jud Bistrita-Nasaud

**DEVIZUL OBIECTULUI****ANEXA Nr. 8****Organizare de santier**

Conform H.G. nr. 907 din 2016

Nr. crt.	Denumirea capitolelor si subcapitolelor de cheltuieli	Valoare (fara TVA)	TVA	Valoare cu TVA
		lei	lei	lei
1	2	3	4	5
<b>Cap. 4 - Cheltuieli pentru investitia de baza</b>				
5.1.1	Lucrari de constructii si instalatii aferente organizarii de santier	25.000,00	4.750,00	29.750,00
5.1.1.1	Organizare de santier - lucrari de constructii	25.000,00	4.750,00	29.750,00
	<b>TOTAL I - subcap. 4.1</b>	<b>25.000,00</b>	<b>4.750,00</b>	<b>29.750,00</b>
	<b>Total deviz pe obiect</b>	<b>25.000,00</b>	<b>4.750,00</b>	<b>29.750,00</b>

Proiectant  
ing. Roman Samuiei

**OBIECTIV:** Renovarea energetică a Grădiniței cu Program Normal Nr. 4 din Orașul Șimleu Silvaniei  
**OBIECTUL:** Instalarea sistemelor de ventilare mecanica pentru asigurarea calitatii aerului interior  
**LISTA:** Lista echipamente instalatii de ventilare  
**Proiectant:** Klever System SRL , Bistrita, Str. 1 Decembrie, nr. 30, CUI 16861210, J06/761/2004, jud Bistrita-Nasaud

#### F4 - LISTA cu cantitatile de utilaje si echipamente tehnologice, inclusiv dotari si active necorporale

- lei -

Nr. crt.	Denumirea	U.M.	Cantitatea	Pret unitar - lei/um -	Valoarea (exclusiv TVA) - lei -	Fisa tehnica atasata
0	1	2	3	4	5 = 3 x 4	6
1	Sistem de ventilatie cu recuperare de caldura min. 177mc L=0,5	buc	10,00	5.000,00	50.000,00	
<b>TOTAL:</b>			lei		<b>50.000,00</b>	
			euro		<b>10.157,03</b>	
<b>TVA:</b>	19,00 %		lei		<b>9,500.00</b>	
<b>TOTAL cu TVA:</b>			lei		<b>59,500.00</b>	

Proiectant  
ing. Roman Samuiel

.....

**OBIECTIV:** Renovarea energetică a Grădiniței cu Program Normal Nr. 4 din Orașul Șimleu Silvaniei  
**OBIECTUL:** Sisteme alternative de producere apa calda menajera  
**LISTA:** Producere ACM cu panouri solare  
**Proiectant:** Klever System SRL , Bistrita, Str. 1 Decembrie, nr. 30, CUI 16861210, J06/761/2004, jud Bistrita-Nasaud

#### F4 - LISTA cu cantitatile de utilaje si echipamente tehnologice, inclusiv dotari si active necorporale

- lei -

Nr. crt.	Denumirea	U.M.	Cantitatea	Pret unitar - lei/um -	Valoarea (exclusiv TVA) - lei -	Fisa tehnica atasata
0	1	2	3	4	5 = 3 x 4	6
1	Sistem de producere apa calda menajera cu capacitate de min. 15 kW, complet echipat montat pe acoperis tip sarpanta si boiler bivalent de apa calda de min. 1000 l, inclusiv automatizare solara	buc	1,00	31.070,00	31.070,00	
<b>TOTAL:</b>			lei		<b>31.070,00</b>	
			euro		<b>6.311,58</b>	
<b>TVA:</b>		19,00 %	lei		<b>5,903.30</b>	
<b>TOTAL cu TVA:</b>			lei		<b>36,973.30</b>	

Proiectant  
ing. Roman Samuiei

.....

**OBIECTIV:** Renovarea energetică a Grădiniței cu Program Normal Nr. 4 din Orașul Șimleu Silvaniei  
**OBIECTUL:** Instalatie de detectie, semnalizare, alarmare la incendiu  
**LISTA:** Lista echipamente - detectie, semnalizare, alarmare la incendiu  
**Proiectant:** Klever System SRL , Bistrita, Str. 1 Decembrie, nr. 30, CUI 16861210, J06/761/2004, jud Bistrita-Nasaud

#### F4 - LISTA cu cantitatile de utilaje si echipamente tehnologice, inclusiv dotari si active necorporale

- lei -

Nr. crt.	Denumirea	U.M.	Cantitatea	Pret unitar - lei/um -	Valoarea (exclusiv TVA) - lei -	Fisa tehnica atasata
0	1	2	3	4	5 = 3 x 4	6
1	Centrala detectie, avertizare si alarmare la incendiu	buc	1,00	4.500,00	4.500,00	
<b>TOTAL:</b>					<b>4.500,00</b>	
					<b>914,13</b>	
<b>TVA:</b>		19,00 %			<b>855.00</b>	
<b>TOTAL cu TVA:</b>					<b>5,355.00</b>	

Proiectant  
ing. Roman Samuiel

.....

**OBIECTIV:** Renovarea energetică a Grădiniței cu Program Normal Nr. 4 din Orașul Șimleu Silvaniei  
**OBIECTUL:** Instalatie de paratrasnet si priza de pamant  
**LISTA:** Lista echipamente - paratrasnet  
**Proiectant:** Klever System SRL , Bistrita, Str. 1 Decembrie, nr. 30, CUI 16861210, J06/761/2004, jud Bistrita-Nasaud

#### F4 - LISTA cu cantitatile de utilaje si echipamente tehnologice, inclusiv dotari si active necorporale

- lei -

Nr. crt.	Denumirea	U.M.	Cantitatea	Pret unitar - lei/um -	Valoarea (exclusiv TVA) - lei -	Fisa tehnica atasata
0	1	2	3	4	5 = 3 x 4	6
1	Paratrasnet cu dispozitiv de amorsare PDA	buc	1,00	4.416,00	4.416,00	
<b>TOTAL:</b>					<b>4.416,00</b>	
					<b>897,07</b>	
<b>TVA:</b>		19,00 %			<b>839.04</b>	
<b>TOTAL cu TVA:</b>					<b>5,255.04</b>	

Proiectant  
ing. Roman Samuiel

.....

**OBIECTIV:** Renovarea energetică a Grădiniței cu Program Normal Nr. 4 din Orașul Șimleu Silvaniei  
**OBIECTUL:** Echipamente fara montaj  
**LISTA:** Lista echipamente fara montaj  
**Proiectant:** Klever System SRL , Bistrita, Str. 1 Decembrie, nr. 30, CUI 16861210, J06/761/2004, jud Bistrita-Nasaud

#### F4 - LISTA cu cantitatile de utilaje si echipamente tehnologice, inclusiv dotari si active necorporale

- lei -

Nr. crt.	Denumirea	U.M.	Cantitatea	Pret unitar - lei/um -	Valoarea (exclusiv TVA) - lei -	Fisa tehnica atasata
0	1	2	3	4	5 = 3 x 4	6
1	Elevator mobil pentru persoane cu dizabilitati	buc	1,00	14.000,00	14.000,00	
<b>TOTAL:</b>			lei		14.000,00	
			euro		2.843,97	
<b>TVA:</b>	19,00 %		lei		2,660.00	
<b>TOTAL cu TVA:</b>			lei		16,660.00	

Proiectant  
ing. Roman Samuiei

.....





Proiectant  
ing. Roman Samuiei

.....

Raport generat cu ISDP , [www.devize.ro](http://www.devize.ro), e-mail: [office@intersoft.ro](mailto:office@intersoft.ro), tel.: 0236.477.007

# ANALIZA FINANCIARĂ ȘI ECONOMICĂ AFERENTĂ REALIZĂRII LUCRĂRILOR DE INTERVENȚIE

## 1. PREZENTAREA CADRULUI DE ANALIZĂ

### 1.1. PREZENTAREA SCENARIULUI DE REFERINȚA

Prin realizarea investiției „Renovarea energetică a Grădinitei cu Program Normal Nr. 4 din Orasul Simleu Silvaniei”, Strada Carpați, Nr.1 se urmărește atingerea următoarelor obiective:

**Obiectivul general principal** al domeniului major de intervenție, pe care se dorește a se finanța această investiție, îl reprezintă ”Tranziția către un fond construit rezilient și verde”.

**Obiectivul specific vizat:** Renovarea energetică moderată sau aprofundată a clădirilor publice,

**Obiectivele urmărite sunt:**

- Creșterea eficienței energetice în clădirile publice.
- Scăderea consumului anual de energie primară.
- Scăderea consumului anual specific de energie pentru încălzire.
- Scăderea consumului anual specific de energie.
- Scăderea anuală a emisiilor echivalente CO<sub>2</sub>.
- Gestionarea inteligentă a energiei și utilizarea energiei din surse regenerabile.

De asemenea, activitățile/lucrările realizate în cadrul proiectului sunt considerate conforme cu principiul de „a nu prejudicia în mod semnificativ” (DNSH – „Do No Significant Harm”), prevăzute în Comunicarea Comisiei - Orientări tehnice privind aplicarea principiului de „a nu aduce prejudicii semnificative” în temeiul Regulamentului privind Mecanismul de redresare și reziliență (2021/C58/01).

Obiectivele proiectului „Renovarea energetică a Grădinitei cu Program Normal Nr. 4 din Orasul Simleu Silvaniei”, pot fi îndeplinite prin două scenarii:

Scenariul 1 cu investitie maxima	Scenariul 2 cu investitie medie
Corespunde pachetului de masuri maximal descris in cadrul capitolului 5 din D.A.L.I.	Corespunde pachetului de masuri minimal descris in cadrul capitolului 5 din D.A.L.I.
Valoarea investitiei totale de capital <b>1.414.770,06</b> lei	Valoarea investitiei totale de capital <b>1.302.747,36</b> lei
Termen de realizare a investitiei 12 luni	Termen de realizare a investitiei 12 luni

## 1.2. IPOTEZE DE BAZĂ ALE ANALIZEI FINANCIARE

2. **Obiectivul principal** al analizei financiare (analiza cost-beneficiu financiară) este de a calcula indicatorii performanței financiare a proiectului. Analiza financiară și analiza economică utilizează principiul incremental, pentru evaluarea investiției. Principiul incremental presupune utilizarea a două, în vederea determinării indicatorilor financiari se vor evalua incremental două scenarii, Varianta “Fără Investiție” – “Do Nothing” (situația actuală) și varianta “Investiție cu Impact Major” – “Do Something”. Analiza incrementală va urmări numai modificările survenite ca urmare a implementării proiectului. Indicatorii utilizați pentru analiza financiară sunt valoarea financiară netă actualizată a obiectivului și rata financiară internă a rentabilității.
3. Indicatorii utilizați pentru analiza financiară sunt **VALOAREA FINANCIARĂ NETĂ ACTUALIZATĂ** a obiectivului și **RATA FINANCIARĂ INTERNĂ A RENTABILITĂȚII**.
4. **Scopul** analizei financiare este de a utiliza previziunile fluxului de numerar al proiectului pentru a calcula ratele randamentului adecvate, rata internă financiară a randamentului capitalului (RIRF) și valoarea netă financiară actuală corespunzătoare (VNAF).
5. **Structura** analizei financiare presupune că, pe baza valorii totale a investiției, a determinării veniturilor și costurilor totale aferente exploatarei, a identificării surselor financiare, a determinării sustenabilității financiare și a fluxurilor de numerar, se va determina RIRF.
6. **Metoda utilizată** în dezvoltarea analizei cost-beneficiu financiară este cea a fluxului net de numerar actualizat. Potrivit acestei metode fluxurile non-monetare, cum sunt amortizarea și provizioanele, nu sunt luate în considerare.
7. **Rata de actualizare** utilizată este de 4% pentru lei, conform *Regulament (EU) Nr. 480/2014*.  
Ca o definiție generală, **rata financiară a actualizării** reprezintă costul de oportunitate al capitalului. Costul de oportunitate al capitalului reprezintă costul renunțării la rentabilitatea sigură oferită de o investiție în speranța obținerii unei rentabilități mai mari.
8. **Perioada de referință sau Orizontul de timp** luat în calcul este de 15 ani. Prin orizontul de timp se înțelege numărul maxim de ani pentru care se fac previziunile.  
Previziunile care privesc tendința viitoare a proiectului trebuie formulate pentru o perioadă adecvată vieții sale economice și să fie suficient de lungă pentru a lua în considerare impactul său pe termen mediu/lung.  
Numărul maxim de ani pentru care se face previziunea determină durata de viață a proiectului și este legat de sectorul în care se realizează investiția.  
Perioada de referință include perioada de implementare a operațiunii.

## **2. ANALIZA CERERII DE BUNURI ȘI SERVICII CARE JUSTIFICĂ NECESITATEA ȘI DIMENSIONAREA INVESTIȚIEI, INCLUSIV PROGNOZE PE TERMEN MEDIU ȘI LUNG**

Cladirile proiectate înainte de anul 1990 înregistrează cele mai importante pierderi de energie prin pereții exteriori, ferestre și terasă. Aceste pierderi de energie determină costuri foarte ridicate cu încălzirea spațiilor pe perioada de iarnă. Totodată, cladirile proiectate înainte de 1990 prezintă adesea elemente de construcții ale fațadelor degradate/deteriorate, cu potențial risc de prăbușire, dar și componente - pereți exteriori și tâmplărie exterioară - neperformante din punct de vedere energetic.

Cladirea Gradinita cu Program Normal Nr. 4, Strada Carpati, Nr.1, oras Simleu Silvaniei, judetul Salaj face parte din aceasta categorie. In cazul in care nu se realizeaza investitia, se estimeaza cresterea de la an la an a costurilor energia termica, cu reparatiile si a celor de intretinere a cladirii existente.

Directiva 2006/32/CE a Parlamentului European și a Consiliului din 5 aprilie 2006 privind eficiența energetică la utilizatorii finali și serviciile energetice și de abrogare a Directivei 93/76/CEE a Consiliului prevede, printre altele, ca statele membre să ia toate măsurile pentru îmbunătățirea eficienței energetice la utilizatorii finali și stabilirea unei ținte naționale de minimum 9% privind economiile de energie pentru al 9-lea an de aplicare a directivei. Prin Directiva nr 27/2012 cu privire la eficiența energetică se stabilește obiectivul de reducere cu 20% a consumului de energie primară până în 2020.

Strategia Energetică a României 2016-2030, cu perspectiva anului 2050 stabilește direcțiile pe care țara noastră își propune să le urmeze pentru atingerea obiectivelor stabilite de Uniunea Europeană. Pe termen scurt, mediu și lung, se stabilește ca una dintre acțiunile prioritare de urmat, la nivel național și local este Programul de reabilitare termică a cladirilor publice și rezidențiale.

Planul Național de Redresare și Reziliență al României (PNRR) vine în întâmpinarea acestui deziderat și creează cadrul care vizează sprijinirea investițiilor în eficiența energetică. PNRR este conceput așa încât să asigure un echilibru optim între prioritățile Uniunii Europene și necesitățile de dezvoltare ale României, în contextul recuperării după criza COVID-19 care a afectat semnificativ țara, așa cum a afectat întreaga Uniune Europeană și întreaga lume. Obiectivul general al PNRR al României este dezvoltarea României prin realizarea unor programe și proiecte esențiale, care să sprijine reziliența, nivelul de pregătire pentru situații de criză, capacitatea de adaptare și potențialul de creștere, prin reforme majore și investiții cheie cu fonduri din Mecanismul de Redresare și Reziliență.

Prin realizarea lucrărilor de eficientizare energetică, beneficiarul își dorește să se alinieze strategiei locale și naționale în domeniul energiei. Prin realizarea lucrărilor de intervenție privind creșterea performanței energetice a cladirii, se degreveză bugetul local de cheltuielile cu combustibilul convențional utilizat, se reduc cheltuielile cu întreținerea cladirii, se asigură susținerea agenților economici din domeniul construcțiilor și se creează noi locuri de muncă.

### 3. ANALIZA FINANCIARA

La elaborarea analizei financiare s-a adoptat metoda folosirii preturilor fixe, fara a aplica un scenariu de evolutie pentru rata inflatiei la moneda de referinta, si anume lei. Rata de actualizare folosita in estimarea rentabilitatii proiectului este cea recomandata in Regulamentul (EU) Nr. 480/2014 si anume 4%, procent identificat ca fiind incadrat intr-un interval rezonabil la nivelul unor esantioane reprezentative de proiecte similare in spatiul european si implementate cu succes din surse publice.

In vederea actualizarii la zi a fluxurilor nete viitoare necesare calcularii indicatorilor de performanta, se estimeaza aceasta rata la nivelul costului de oportunitate a capitalului investitiei pe perioada de referinta. Avand in vedere ca acest capital este directionat catre un proiect de investitie cu impact major asupra comunitatii locale, actualizarea se aplica la nivelul recomandat de 4%.

#### 3.1 CHELTUIELI ȘI VENITURI DIN EXPLOATARE:

Veniturile și costurile se determină prin aplicarea metodei incrementale bazate pe o comparație între veniturile și costurile din scenariile cu noua investiție și veniturile și costurile din scenariul fără noua investiție.

Cheltuielile și veniturile din exploatare ilustrate in **TABELUL NR.1.1 si 1.2.** prezentate in sectiunea **TABELE.**

Pentru calculul costurilor de exploatare, în vederea determinării ratei interne a rentabilității, financiare, toate elementele care nu conduc la o creștere efectivă a cheltuielilor bănești se exclud, chiar dacă aceste elemente sunt incluse în mod normal în contabilitatea societății (balanțe, bilanțuri și contul de profit și pierderi).

Următoarele elemente trebuie să fie excluse deoarece includerea lor nu este în concordanță cu metoda fluxului de numerar actualizat:

- amortizările, deoarece ele nu reprezintă plăți efective în numerar;
- orice rezerve considerate pentru viitor costuri de înlocuire. Acestea nu corespund unui consum real de bunuri ;
- orice rezerve pentru categorii diverse, care se iau în considerare numai în analiza riscurilor și nu prin includerea valorilor respective în calculul costului total.

#### A. VENITURI DIN EXPLOATARE

Prezentul proiect nu este generator de venit.

In schimb, realizarea investitiei va atrage indirect sume in "buzunarul" beneficiarului, Orasul Simleu Silvaniei, obtinute din economiile realizate datorita reducerii cheltuielilor cu utilitatile in urma reabilitarii termice a cladirii.

Conform calculelor rezultate din auditul energetic, valoarea economiei anuale de energie este de:

Scenariul 1 cu investitie maxima	Scenariul 2 cu investitie medie
77.659,19 lei/an	66.881,46 lei/an

, valoare ce va fi considerata intrare financiara pe parcursul orizontului de timp.

#### B. CHELTUIELI OPERATIONALE

Cheltuielile suportate de titularul investitiei, in calitate de proprietar, sunt cele salariale, de intretinere si reparatii curente si cheltuielile cu utilitatile aferente investitiei.

**a) Cheltuieli salariale:**

In faza de operare, nu se creeaza noi locuri de munca pe langa cele existente.

**b) Cheltuieli de întreținere și reparații curente:**

Aici se includ cheltuielile de mentenanță, reparații și service-are pentru buna funcționare investiției (revizii, înlocuire eventuale piese defecte, etc).

Pentru primii doi ani urmatori finalizării investiției, cheltuielile de întreținere sunt mai mici deoarece reparațiile curente sunt acoperite de perioada de garanție a lucrărilor. Pentru anul 11 al orizontului de timp se prevede lucrări de reparații capitale care determină creșterea substanțială a cheltuielilor operaționale.

Cheltuielile de întreținere și reparații curente anuale, pentru anii 4-10 și 12-15, aferente investiției, sunt estimate a fi:

Scenariul 1 cu investiție maximă	Scenariul 2 cu investiție medie
1.414,77 lei/an	1.302,75 lei/an

**c) Cheltuieli cu utilitățile:**

Abordând metoda incrementală, investiția nu generează costuri cu utilitățile. Aceste costuri, după realizarea investiției, sunt mai mici decât cele prezente, în consecință investiția generează o scădere a costurilor (valoare avută în vedere ca venit operațional), nu o creștere.

### 3.2 DETERMINAREA PROFITABILITĂȚII FINANCIARE A INVESTIȚIEI. CALCULUL INDICATORILOR FINANCIARI.

Rentabilitatea financiară (RIRF) și Venitul Net Actualizat (VNAF) sunt calculate la total valoare investiție -  
Vezi TABELUL NR. 2.

	Scenariul 1 cu investiție maximă	Scenariul 2 cu investiție medie
Rata internă de rentabilitate calculată la valoarea totală a investiției: <b>RIRF =</b>	- 5,378%	- 6,303%
Venitul net actualizat calculat la valoarea totală a investiției: <b>VNAF =</b>	- 675.651,66 lei	- 669.165,07 lei
Raportul beneficiu-cost: <b>B/C=</b>	0,539	0,504

Valoarea negativă a venitului net actualizat se datorează veniturilor operaționale care nu pot acoperi costurile totale (inclusiv costul investiției) în orizontul de timp.

Valorile negative se datorează fluxului de numerar negativ din timpul primului an. Ca atare, pentru a fi realizat, proiectul are nevoie de intervenție financiară.

Rata internă de rentabilitate este negativă, investiția urmând să se recupereze, dar într-o perioadă mai mare decât perioada de referință aleasă pentru analiză.

### 3.3 ANALIZA SUSTENABILITĂȚII FINANCIARE:

Aceasta analiza se face pentru a verifica dacă resursele financiare sunt suficiente pentru acoperirea tuturor fluxurilor financiare de ieșire, an după an, pentru întregul orizont de timp al proiectului. Sustenabilitatea financiară este verificată dacă, de-a lungul anilor considerați în analiză, fluxul net cumulat este întotdeauna pozitiv.

Calculul sustenabilității financiare este ilustrat de **TABELUL NR.3.1. și 3.2.**

În acest tabel nu este inclusă valoarea reziduală pentru că investiția nu este cu adevărat lichidată la sfârșitul perioadei de referință, în consecință neexistând o intrare reală de bani rezultată din vânzarea investiției după orizontul de prognoză de 15 de ani.

Din analiza fluxurilor nete de numerar rezultă că sustenabilitatea financiară este verificată deoarece acest indicator este mai mare decât 0 pentru întregul orizont de timp luat în considerare.

La determinarea fluxului de numerar net cumulat s-au luat în considerare toate costurile și toate sursele de finanțare atât pentru investiție cât și pentru operare și funcționare. Întrucât proiectul nu este generator de venituri, autoritatea contractantă va asigura valoarea investiției din fonduri proprii și prin atragerea de finanțare nerambursabilă.

Din calculele rezultate în Tabelul nr.3, se poate constata că, pentru fiecare an al perioadei de analiză, fluxul net cumulat este pozitiv, deci investiția este sustenabilă financiar.

### 3.4 CONCLUZIILE ANALIZEI FINANCIARE:

Indicatorii analizei financiare sunt negativi ceea ce arată că **proiectul nu este profitabil din punct de vedere financiar**, în nici unul din scenariile propuse.

	Scenariul 1 cu investiție maxima	Scenariul 2 cu investiție medie
Rata internă de rentabilitate calculată la valoarea totală a investiției: <b>RIRF =</b>	- 5,378%	- 6,303%
Venitul net actualizat calculat la valoarea totală a investiției: <b>VNAF =</b>	- 675.651,66 lei	- 669.165,07 lei
Raportul beneficiu-cost: <b>B/C=</b>	0,539	0,504

Investiția urmează să se recupereze, dar într-o perioadă mai mare decât perioada de referință aleasă pentru analiză.

Investiția generează beneficii indirecte, la nivelul comunității locale și cu implicații benefice pe termen lung în sistemul de învățământ.

Pentru realizarea investiției, este necesară susținerea financiară prin accesarea unor fonduri nerambursabile.



## 4. ANALIZA ECONOMICA ; ANALIZA COST-EFICACITATE

Conform HG nr. 907/2016, în cazul obiectivelor de investiții a căror valoare totală estimată nu depășește pragul pentru care documentația tehnico-economică se aprobă prin hotărâre a Guvernului, potrivit prevederilor Legii nr. 500/2002 privind finanțele publice, cu modificările și completările ulterioare, se elaborează analiza cost-eficacitate. Pragul pentru care documentația tehnico-economică se aprobă prin hotărâre a Guvernului este de 30 milioane de lei, potrivit articolului 42, aliniatul 1 din legea nr. 500/2002, cu modificările și completările ulterioare, în vigoare la data întocmirii prezentei documentații.

Având în vedere că valoarea totală de investiție pentru prezentul obiectiv nu depășește pragul amintit, se elaborează în continuare analiza cost-eficacitate.

### 4.1 ANALIZA COST-EFICACITATE

Analiza cost-eficacitate se utilizează în cazul proiectelor a căror beneficii sunt foarte dificil de evaluat în termeni monetari, iar costurile se pot evalua cu mai multă siguranță.

ACE nu este utilă pentru a decide dacă un anumit proiect va primi finanțare sau nu, doar pentru a compara două opțiuni tehnice și a alege care este opțiunea cu cele mai eficiente rezultate.

În analiza de eficacitate, **orizontul de timp** al analizei individuale a unei alternative depinde de durata fazei de exploatare care este determinată de durata economică de viață a investiției și a componentelor sale. Ca regulă, durata de viață se încheie atunci când încep să se acumuleze costuri mai mari decât beneficiile realizabile. Având în vedere faptul că este dificil de prezis acest moment, perioada de operare previzibilă se bazează pe cifrele medii ale speranței de viață luate din proiecte comparabile.

În analiza cost-eficacitate conceptul de valoare reziduală nu există. Orizontul de timp va acoperi o perioadă mai lungă de analiză pentru a evita valoarea reziduală. Orizontul de timp luat în calcul este de 30 ani.

Prin orizontul de timp se înțelege numărul maxim de ani pentru care se fac previziunile.

Abordând **metoda incrementală**, în analiza cost eficacitate se vor determina costurile suplimentare (necesare pentru a obține rezultatele așteptate) ca diferența dintre costurile proiectului și costurile scenariului "fără proiect" (Business as Usual - BAU). Utilizarea costurilor constante este recomandată în domeniul de aplicare al ACE.

În analiza cost eficacitate se calculează **Costul Unitar Dinamic (CUD)** care este un indice dinamic, care ia în considerare distribuția costurilor și efectelor pe orizontul de analiză. CUD este similar cu raportul cost /beneficiu din ACB, dar beneficiile sunt exprimate în unități fizice.

CUD se calculează după următoarea formulă:

$$CUD = \frac{\sum Ct / (1+i)^t}{\sum Et / (1+i)^t}$$

*DPC = costul unitar dinamic*

*Ct = costurile în anul t*

*anul t = durata de viață*

*Et = efecte în anul t, în unități fizice*

CUD este măsura ideală a costului-eficacitate a unei investiții. Este sensibil la schimbările în distribuția costurilor și a efectelor de-a lungul timpului.

Calculul CUD este prezentat în **Tabelul 4.1 și 4.2** din secțiunea **TABELE**.

Ca și date de intrare s-au luat în considerare costurile investiției și costurile de operare de-a lungul orizontului de timp iar ca și beneficii în unități fizice, economia anuală de energie în kWh/an.

Utilizarea CUD face alternativele comparabile.

	<b>Scenariul 1 – varianta cu investiție maximă- corespunde Pachetului maximal</b>	<b>Scenariul 2 – varianta cu investiție medie - corespunde Pachetului minimal</b>
<b>VNA costuri</b>	<b>1.473.158,610 lei</b>	<b>1.356.512,680 lei</b>
<b>VNA beneficii</b>	<b>2.627.331,660 kwh</b>	<b>2.262.704,370 kwh</b>
<b>CUD</b>	<b>0,561</b>	<b>0,600</b>

## 4.2 CONCLUZII

Comparand cele 2 scenarii propuse in cadrul documentatiei de avizare a lucrarilor de interventie, se observa ca, desi costurile de investitie ale scenariului maximal sunt mai ridicate , efectele benefice ale acestuia, il fac pe termen lung, sa aiba o eficacitate mai buna decat scenariul minimal.

Soluția recomandată privind creșterea performanței energetice a clădirii este cea din Pachetul Maximal. Această soluție asigură reducerea consumurilor energetice din surse convenționale și diminuarea emisiilor de gaze cu efect de seră, astfel încât consumul anual specific de energie calculat pentru încălzire va scădea sub 123 kWh/m<sup>2</sup>an, în condiții de eficiență economică.

Pachetul de măsuri asigură un nivel optim din punctul de vedere al costurilor și al cerințelor de performanță energetică, conform prevederilor Directivei 2010/31/UE privind performanța energetică a clădirilor.

Recomandarea pachetului de măsuri Maximal s-a realizat în urma rezultatelor obținute care justifică eficiența energetică și economică a acțiunii de creștere a performanței energetice a clădirii pe termen lung, cu influențe benefice asupra confortului termic, reducerii consumului de energie în exploatare și impactului asupra mediului pe termen lung.

## 5 ANALIZA DE RISC

Riscurile se pot defini ca și probabilități de producere a unor pierderi în proiect sau nesiguranța asociată oricărui rezultat. Nesiguranța se poate referi la probabilitatea de apariție a unui eveniment sau la efectul unui eveniment, în cazul în care acesta se produce. Riscul apare atunci când:

- Un eveniment se produce sigur, dar rezultatele lui sunt incerte;
- Efectul unui eveniment este cunoscut, dar apariția acestuia este nesigură;
- Atât evenimentul, cât și efectul acestuia sunt incerte.

Pentru a proteja rezultatele proiectului de acțiunea riscurilor, se impune parcurgerea următoarelor etape:

- Identificarea riscurilor pe baza surselor de risc; (Identificarea riscurilor realizată în această analiză este preeliminarea. Pe parcursul implementării proiectului, se recomandă actualizarea identificării riscurilor, de către membrii echipei de proiect, în cadrul ședințelor de progres lunare)
- Estimarea și evaluarea riscurilor pe baza matricei impact/probabilitate;
- Gestionarea riscului, pe baza Graficului de management al riscului.

### 5.1 RISCURILE IDENTIFICATE ÎN CADRUL PREZENTULUI PROIECT:

#### A. RISCURI ECONOMICE :

- creșterea ratei de actualizare ;
- schimbarea ratelor de schimb ;
- creșterea accelerată a inflației.

#### B. RISCURI CONTRACTUALE :

- nerespectarea clauzelor contractuale de către executant;
- probleme neprevăzute ale furnizorilor de materiale.

#### C. RISCURI FINANCIARE :

- neobținerea de finanțare europeană;
- majorarea impozitelor;
- creșterea cheltuielilor de capital;
- încasări insuficiente la bugetul local.

#### D. RISCURI POLITICE:

- întâzieri ale proceselor de avizare;
- schimbări politice majore;
- renunțarea la derularea proiectului în urma presiunilor politice sau a reorientării investitoriale.

#### E. RISCURI NATURALE:

- condiții meteo nefavorabile;
- cutremure;
- incendii;
- inundații.

**F. RISCURI INSTITUTIONALE SI ORGANIZATIONALE:**

- management de proiect neadecvat;
- greve;
- lipsa de resurse si de planificare.

**G. RISCURI OPERATIONALE SI DE SISTEM :**

- probleme de comunicare;
- estimari gresite ale pierderilor.

**H. RISCURI DETERMINATE DE FACTORUL UMAN :**

- erori de estimare;
- erori de operare;
- sabotaj, vandalism.

**I. RISCURI TEHNICE:**

- lipsa de personal specializat si calificat a executantului;
- nerespectarea proiectelor reglementarilor si standardelor tehnice de executie;
- control defectuos al calitatii;
- modificări de soluții tehnice;
- lipsa de ritmicitate in livrarea de materiale/utilaje;
- intarzieri de finalizare.

**J. RISCURI LEGALE:**

- modificarea legislatiei in vigoare;
- nearmonizarea legislatiei Romaniei cu cea EU.

**5.2 ESTIMAREA SI EVALUAREA RISCURILOR PE BAZA MATRICEI  
IMPACT/PROBABILITATE:**

Evaluarea riscurilor ofera solutii in ceea ce priveste masurile care trebuiesc luate pentru gestionarea riscurilor.

Abordarea analizei riscurilor se bazeaza pe:

- Dimensionarea riscului – se determina impactul.
- Masurarea riscului – se determina probabilitatea producerii riscului.

Abordarea riscurilor pe baza matricei **impact/probabilitate**

<b>Impact/Probabilitate</b>	<b>Scazut</b>	<b>Mediu</b>	<b>Mare</b>
Scazuta	1	2	3
Medie	4	5	6
Mare	7	8	9

Evaluarea riscurilor:

Categorie de risc	Risc	Punctaj conform matrice de evaluare
Riscuri economice	- cresterea ratei de actualizare	3
	-schimbarea ratelor de schimb	5
	-cresterea accelerată a inflației	6
Riscuri contractuale	-nerespectarea clauzelor contractuale de către executant	6
	-probleme neprevazute ale furnizorilor de materiale.	2
Riscuri financiare	- incasari insuficiente la bugetul local	5
	-majorarea impozitelor	2
	-cresterea cheltuielilor de capital	4
	-neobținerea de finanțare europeană	3
Riscuri politice:	-intarzieri ale proceselor de avizare	3
	-renuntarea la derularea proiectului in urma presiunilor politice sau a reorientarii investitionale.	1
	-schimbari politice majore	2
Riscuri naturale	-condiții meteo nefavorabile	6
	-cutremure	1
	- incendii	1
	-inundatii	1
Riscuri institucionale si organizationale	- management de proiect neadecvat	2
	-greve	1
	-lipsa de resurse umane si de planificare	1
Riscuri operationale si de sistem	-probleme de comunicare	1
	-estimari gresite ale pierderilor	2
Riscuri determinate de factorul uman	-erori de estimare	2
	-erori de operare	2
	-sabotaj, vandalism	2
Riscuri tehnice	-lipsa de personal specializat si calificat a executantului	5
	-nerespectarea proiectelor, reglementarilor si standardelor tehnice de executie	3
	-modificări de soluții tehnice;	2
	-control defectuos al calitatii	3
	-lipsa de ritmicitate in livrarea de materiale/utilaje	3
	-intarzieri de finalizare a lucrărilor	5
Riscuri legale	-modificarea legislatiei in vigoare	2
	-nearmonizarea legislatiei Romaniei cu cea EU	3

In urma evaluarii riscurilor se poate concluziona ca:

- Riscurile care pot aparea in derularea proiectului au in general un impact mare la producere, dar o probabilitate redusa de aparitie si declansare;
- Riscurile majore care pot afecta proiectul sunt riscurile financiare;
- Probabilitatea de aparitie a riscurilor tehnice este puternic diminuată prin contractarea lucrarilor de executie cu firme specializate.

### 5.3 GESTIONAREA RISCULUI, PE BAZA GRAFICULUI DE MANAGEMENT AL RISCULUI:

Pentru o buna urmărire și gestionare a riscurilor se parcurg urmatoarele operatiuni:

- Planificare;
- Monitorizare;

#### ANEXA 4 - ANALIZA FINANCIARĂ ȘI ECONOMICĂ AFERENTĂ REALIZĂRII LUCRĂRILOR DE INTERVENȚIE

- Alocarea resurselor necesare prevenirii sau înlăturării efectelor riscurilor produse;
- Control.

Pentru o mai bună evidențiere și urmărire a riscurilor la care proiectul este supus, precum și pentru o corectă selectare a acțiunilor de gestionare a riscurilor, se va folosi Graficul de Management al Riscurilor.

Risc	Management risc	Probabilitate de apariție
Inflația este mai mare decât cea pronosticată	Contracte ferme cu furnizorii, în faza de achiziție, cu încadrarea în bugetul proiectului	medie
Nerespectarea clauzelor contractuale de către executant	Stipularea de garanții de bună execuție și penalități în contractele de execuție	medie
Probleme neprevăzute ale furnizorilor de materiale.	Aprovizionare ritmică, contracte ferme cu furnizorii	scăzută
Condițiile de mediu îngreunează realizarea fizică a lucrărilor	Reprogramarea activităților, corelarea cu prognozele INMH	medie
Încășări insuficiente la bugetul local sau neobținerea de finanțare europeană - Planul de finanțare se modifică	Cautarea unor surse de finanțare alternative	scăzută
Management de proiect neadecvat și lipsa de resurse umane și de planificare	Stabilirea responsabilităților echipei de proiect de către reprezentantul legal, prin realizarea unor fișe de post Numirea în echipa de implementare a unor persoane cu experiență în proiecte similare Contractarea de management de proiect specializat extern	scăzută
Modificări de soluții tehnice	Program de instruire adecvat pentru top-managementul	scăzută
Întârzierea lucrărilor datorită alocărilor defectuoase de resurse din partea executantului	Prevederea în caietul de sarcini a unor cerințe care să asigure performanță tehnică și financiară a firmei contractante. Impunerea unor clauze contractuale preventive.	medie

**Analiza riscurilor releva faptul că proiectul nu cunoaște riscuri majore, care ar putea întrerupe realizarea acestuia. Planificarea corectă a etapelor de implementare a proiectului, precum și monitorizarea continuă pe parcursul implementării, asigură gestionarea adecvată a riscurilor care pot influența proiectul.**

## TABELE

Tabel 1.1. COSTURI ȘI VENITURI DIN EXPLOATARE (lei) - scenariul cu investitie maxima

An	Cheltuieli de intretinere si reparatii curente (lei)	Costuri de exploatare totale (lei)	Resurse financiare din economia de energie (lei)	Venituri din exploatare (lei)
1	0,00	0,00	0,00	0,00
2	707,39	707,39	77.659,19	77.659,19
3	707,39	707,39	77.659,19	77.659,19
4	1.414,77	1.414,77	77.659,19	77.659,19
5	1.414,77	1.414,77	77.659,19	77.659,19
6	1.414,77	1.414,77	77.659,19	77.659,19
7	1.414,77	1.414,77	77.659,19	77.659,19
8	1.414,77	1.414,77	77.659,19	77.659,19
9	1.414,77	1.414,77	77.659,19	77.659,19
10	1.414,77	1.414,77	77.659,19	77.659,19
11	141.477,01	141.477,01	77.659,19	77.659,19
12	1.414,77	1.414,77	77.659,19	77.659,19
13	1.414,77	1.414,77	77.659,19	77.659,19
14	1.414,77	1.414,77	77.659,19	77.659,19

**ANEXA 4 - ANALIZA FINANCIARĂ ȘI ECONOMICĂ AFERENTĂ REALIZĂRII LUCRĂRILOR DE INTERVENȚIE**

15	1.414,77	1.414,77	77.659,19	77.659,19
----	----------	----------	-----------	-----------

Tabel 1. 2. COSTURI ȘI VENITURI DIN EXPLOATARE (lei) - scenariul cu investitie medie

An	Cheltuieli de intretinere si reparatii curente (lei)	Costuri de exploatare totale (lei)	Resurse financiare din economia de energie (lei)	Venituri din exploatare (lei)
1	0,00	0,00	0,00	0,00
2	651,37	651,37	66.881,46	66.881,46
3	651,37	651,37	66.881,46	66.881,46
4	1.302,75	1.302,75	66.881,46	66.881,46
5	1.302,75	1.302,75	66.881,46	66.881,46
6	1.302,75	1.302,75	66.881,46	66.881,46
7	1.302,75	1.302,75	66.881,46	66.881,46
8	1.302,75	1.302,75	66.881,46	66.881,46
9	1.302,75	1.302,75	66.881,46	66.881,46
10	1.302,75	1.302,75	66.881,46	66.881,46
11	130.274,74	130.274,74	66.881,46	66.881,46
12	1.302,75	1.302,75	66.881,46	66.881,46
13	1.302,75	1.302,75	66.881,46	66.881,46
14	1.302,75	1.302,75	66.881,46	66.881,46



**ANEXA 4 - ANALIZA FINANCIARĂ ȘI ECONOMICĂ AFERENTĂ REALIZĂRII LUCRĂRILOR DE INTERVENȚIE**

15	1.302,75	1.302,75	66.881,46	66.881,46
----	----------	----------	-----------	-----------

Tabel 2.1. CALCULUL INDICATORILOR DE PERFORMANTA FINANCIARI PENTRU INVESTITIA TOTALA - scenariul cu investitie maxima

An	Factor de actualizare	Cheltuieli din exploatare – totale (lei)	Cheltuieli din exploatare – actualizate (lei)	Venituri din exploatare – totale (lei)	Venituri din exploatare – actualizate (lei)	Flux – numerar (lei)	Flux – actualizat (lei)
1	0,962	1.414.770,06	1.361.008,80	0,00	0,00	- 1.414.770,06	- 1.361.008,80
2	0,925	707,39	654,34	77.659,19	71.834,75	76.951,80	71.180,42
3	0,889	707,39	628,87	77.659,19	69.039,02	76.951,80	68.410,15
4	0,855	1.414,77	1.209,63	77.659,19	66.398,61	76.244,42	65.188,98
5	0,822	1.414,77	1.162,94	77.659,19	63.835,85	76.244,42	62.672,91
6	0,790	1.414,77	1.117,67	77.659,19	61.350,76	76.244,42	60.233,09
7	0,760	1.414,77	1.075,23	77.659,19	59.020,98	76.244,42	57.945,76
8	0,731	1.414,77	1.034,20	77.659,19	56.768,87	76.244,42	55.734,67
9	0,703	1.414,77	994,58	77.659,19	54.594,41	76.244,42	53.599,83
10	0,676	1.414,77	956,38	77.659,19	52.497,61	76.244,42	51.541,23
11	0,650	141.477,01	91.960,06	77.659,19	50.478,47	- 63.817,82	- 41.481,58
12	0,625	1.414,77	884,23	77.659,19	48.536,99	76.244,42	47.652,76
13	0,601	1.414,77	850,28	77.659,19	46.673,17	76.244,42	45.822,90
14	0,577	1.414,77	816,32	77.659,19	44.809,35	76.244,42	43.993,03

*Analiza financiară și economică aferentă realizării lucrărilor de intervenție pentru obiectivul de investiție:  
"Renovarea energetică a Gradinitei cu Program Normal Nr. 4 din Orasul Simleu Silvaniei", Strada Carpati, Nr.1*

**ANEXA 4 - ANALIZA FINANCIARĂ ȘI ECONOMICĂ AFERENTĂ REALIZĂRII LUCRĂRILOR DE INTERVENȚIE**

15	0,555	1.414,77	785,20	77.659,19	43.100,85	76.244,42	42.315,65
----	-------	----------	--------	-----------	-----------	-----------	-----------

Tabel 2.2. CALCULUL INDICATORILOR DE PERFORMANTA FINANCIARI PENTRU INVESTITIA TOTALA - scenariul cu investitie medie

An	Factor de actualizare	Cheltuieli din exploatare – totale (lei)	Cheltuieli din exploatare – actualizate (lei)	Venituri din exploatare – totale (lei)	Venituri din exploatare – actualizate (lei)	Flux – numerar (lei)	Flux – actualizat (lei)
1	0,962	1.302.747,36	1.253.242,96	0,00	0,00	- 1.302.747,36	- 1.253.242,96
2	0,925	651,37	602,52	66.881,46	61.865,35	66.230,09	61.262,83
3	0,889	651,37	579,07	66.881,46	59.457,62	66.230,09	58.878,55
4	0,855	1.302,75	1.113,85	66.881,46	57.183,65	65.578,71	56.069,80
5	0,822	1.302,75	1.070,86	66.881,46	54.976,56	65.578,71	53.905,70
6	0,790	1.302,75	1.029,17	66.881,46	52.836,35	65.578,71	51.807,18
7	0,760	1.302,75	990,09	66.881,46	50.829,91	65.578,71	49.839,82
8	0,731	1.302,75	952,31	66.881,46	48.890,35	65.578,71	47.938,04
9	0,703	1.302,75	915,83	66.881,46	47.017,67	65.578,71	46.101,83
10	0,676	1.302,75	880,66	66.881,46	45.211,87	65.578,71	44.331,21
11	0,650	130.274,74	84.678,58	66.881,46	43.472,95	- 63.393,28	- 41.205,63
12	0,625	1.302,75	814,22	66.881,46	41.800,91	65.578,71	40.986,69
13	0,601	1.302,75	782,95	66.881,46	40.195,76	65.578,71	39.412,80
14	0,577	1.302,75	751,69	66.881,46	38.590,60	65.578,71	37.838,92

**ANEXA 4 - ANALIZA FINANCIARĂ ȘI ECONOMICĂ AFERENTĂ REALIZĂRII LUCRĂRILOR DE INTERVENȚIE**

15	0,555	1.302,75	723,03	66.881,46	37.119,21	65.578,71	36.396,18
----	-------	----------	--------	-----------	-----------	-----------	-----------

Tabel 3.1. SUSTENABILITATEA FINANCIARA A INVESTITIEI - scenariul cu investitie maxima

An	Total resurse financiare (lei)	Total venituri operationale (lei)	Total intrari (lei)	Total costuri investitii (lei)	Total costuri operationale (lei)	Total iesiri (lei)	Total flux de numerar (lei)	Flux de numerar total cumulat (lei)
1	1.414.770,06	0,00	1.414.770,06	1.414.770,06	1.414.770,06	1.414.770,06	0,00	0,00
2	707,39	77.659,19	78.366,58	707,39	707,39	707,39	77.659,19	77.659,19
3	0,00	77.659,19	77.659,19	0,00	707,39	707,39	76.951,80	154.610,99
4	0,00	77.659,19	77.659,19	0,00	1.414,77	1.414,77	76.244,42	230.855,41
5	0,00	77.659,19	77.659,19	0,00	1.414,77	1.414,77	76.244,42	307.099,83
6	0,00	77.659,19	77.659,19	0,00	1.414,77	1.414,77	76.244,42	383.344,25
7	0,00	77.659,19	77.659,19	0,00	1.414,77	1.414,77	76.244,42	459.588,67
8	0,00	77.659,19	77.659,19	0,00	1.414,77	1.414,77	76.244,42	535.833,09
9	0,00	77.659,19	77.659,19	0,00	1.414,77	1.414,77	76.244,42	612.077,51
10	0,00	77.659,19	77.659,19	0,00	1.414,77	1.414,77	76.244,42	688.321,93
11	0,00	77.659,19	77.659,19	0,00	141.477,01	141.477,01	- 63.817,82	624.504,11
12	0,00	77.659,19	77.659,19	0,00	1.414,77	1.414,77	76.244,42	700.748,53
13	0,00	77.659,19	77.659,19	0,00	1.414,77	1.414,77	76.244,42	776.992,95
14	0,00	77.659,19	77.659,19	0,00	1.414,77	1.414,77	76.244,42	853.237,37

*Analiza financiară și economică aferentă realizării lucrărilor de intervenție pentru obiectivul de investitie:  
"Renovarea energetica a Gradinitei cu Program Normal Nr. 4 din Orasul Simleu Silvaniei", Strada Carpati, Nr.1*

**ANEXA 4 - ANALIZA FINANCIARĂ ȘI ECONOMICĂ AFERENTĂ REALIZĂRII LUCRĂRILOR DE INTERVENȚIE**

15	0,00	77.659,19	77.659,19	0,00	1.414,77	1.414,77	76.244,42	929.481,79
----	------	-----------	-----------	------	----------	----------	-----------	------------

Tabel 3.2. SUSTENABILITATEA FINANCIARA A INVESTITIEI - scenariul cu investitie medie

An	Total resurse financiare (lei)	Total venituri operationale (lei)	Total intrari (lei)	Total costuri investitii (lei)	Total costuri operationale (lei)	Total iesiri (lei)	Total flux de numerar (lei)	Flux de numerar total cumulat (lei)
1	1.302.747,36	0,00	1.302.747,36	1.302.747,36	1.302.747,36	1.302.747,36	0,00	0,00
2	651,37	66.881,46	67.532,83	651,37	651,37	651,37	66.881,46	66.881,46
3	0,00	66.881,46	66.881,46	0,00	651,37	651,37	66.230,09	133.111,55
4	0,00	66.881,46	66.881,46	0,00	1.302,75	1.302,75	65.578,71	198.690,26
5	0,00	66.881,46	66.881,46	0,00	1.302,75	1.302,75	65.578,71	264.268,97
6	0,00	66.881,46	66.881,46	0,00	1.302,75	1.302,75	65.578,71	329.847,68
7	0,00	66.881,46	66.881,46	0,00	1.302,75	1.302,75	65.578,71	395.426,39
8	0,00	66.881,46	66.881,46	0,00	1.302,75	1.302,75	65.578,71	461.005,10
9	0,00	66.881,46	66.881,46	0,00	1.302,75	1.302,75	65.578,71	526.583,81
10	0,00	66.881,46	66.881,46	0,00	1.302,75	1.302,75	65.578,71	592.162,52
11	0,00	66.881,46	66.881,46	0,00	130.274,74	130.274,74	- 63.393,28	528.769,24
12	0,00	66.881,46	66.881,46	0,00	1.302,75	1.302,75	65.578,71	594.347,95
13	0,00	66.881,46	66.881,46	0,00	1.302,75	1.302,75	65.578,71	659.926,66
14	0,00	66.881,46	66.881,46	0,00	1.302,75	1.302,75	65.578,71	725.505,37

*Analiza financiară și economică aferentă realizării lucrărilor de intervenție pentru obiectivul de investitie:  
"Renovarea energetica a Gradinitei cu Program Normal Nr. 4 din Orasul Simleu Silvaniei", Strada Carpati, Nr.1*

**ANEXA 4 - ANALIZA FINANCIARĂ ȘI ECONOMICĂ AFERENTĂ REALIZĂRII LUCRĂRILOR DE INTERVENȚIE**

15	0,00	66.881,46	66.881,46	0,00	1.302,75	1.302,75	65.578,71	791.084,08
----	------	-----------	-----------	------	----------	----------	-----------	------------

Tabel 4.1. CALCULUL COSTULUI UNITAR DINAMIC IN ANALIZA DE EFICACITATE- scenariul cu investitie maxima

An	Factor de actualizare	Costuri totale (lei)	Costuri actualizate (lei)	Beneficii in unitati fizice kwh/an
1	0,962	1.414.770,06	1.361.008,80	0,00
2	0,925	707,39	654,34	160.885,00
3	0,889	707,39	628,87	160.885,00
4	0,855	1.414,77	1.209,63	160.885,00
5	0,822	1.414,77	1.162,94	160.885,00
6	0,790	1.414,77	1.117,67	160.885,00
7	0,760	1.414,77	1.075,23	160.885,00
8	0,731	1.414,77	1.034,20	160.885,00
9	0,703	1.414,77	994,58	160.885,00
10	0,676	1.414,77	956,38	160.885,00
11	0,650	141.477,01	91.960,06	160.885,00
12	0,625	1.414,77	884,23	160.885,00
13	0,601	1.414,77	850,28	160.885,00
14	0,577	1.414,77	816,32	160.885,00
15	0,555	1.414,77	785,20	160.885,00

**ANEXA 4 - ANALIZA FINANCIARĂ ȘI ECONOMICĂ AFERENTĂ REALIZĂRII LUCRĂRILOR DE INTERVENȚIE**

16	0,534	1.414,77	755,49	160.885,00
17	0,513	1.414,77	725,78	160.885,00
18	0,494	1.414,77	698,90	160.885,00
19	0,475	1.414,77	672,02	160.885,00
20	0,456	1.414,77	645,14	160.885,00
21	0,439	1.414,77	621,08	160.885,00
22	0,422	1.414,77	597,03	160.885,00
23	0,406	1.414,77	574,40	160.885,00
24	0,390	1.414,77	551,76	160.885,00
25	0,375	1.414,77	530,54	160.885,00
26	0,361	1.414,77	510,73	160.885,00
27	0,347	1.414,77	490,93	160.885,00
28	0,333	1.414,77	471,12	160.885,00
29	0,321	1.414,77	454,14	160.885,00
30	0,308	1.414,77	435,75	160.885,00

Tabel 4.2. CALCULUL COSTULUI UNITAR DINAMIC IN ANALIZA DE EFICACITATE- scenariul cu investitie medie

An	Factor de actualizare	Costuri totale (lei)	Costuri actualizate (lei)	Beneficii in unitati fizice kwh/an
1	0,962	1.302.747,36	1.253.242,96	0,00

*Analiza financiară și economică aferentă realizării lucrărilor de intervenție pentru obiectivul de investiție:  
"Renovarea energetică a Gradinitei cu Program Normal Nr. 4 din Orasul Simleu Silvaniei", Strada Carpati, Nr.1*

**ANEXA 4 - ANALIZA FINANCIARĂ ȘI ECONOMICĂ AFERENTĂ REALIZĂRII LUCRĂRILOR DE INTERVENȚIE**

2	0,925	651,37	602,52	138.557,00
3	0,889	651,37	579,07	138.557,00
4	0,855	1.302,75	1.113,85	138.557,00
5	0,822	1.302,75	1.070,86	138.557,00
6	0,790	1.302,75	1.029,17	138.557,00
7	0,760	1.302,75	990,09	138.557,00
8	0,731	1.302,75	952,31	138.557,00
9	0,703	1.302,75	915,83	138.557,00
10	0,676	1.302,75	880,66	138.557,00
11	0,650	130.274,74	84.678,58	138.557,00
12	0,625	1.302,75	814,22	138.557,00
13	0,601	1.302,75	782,95	138.557,00
14	0,577	1.302,75	751,69	138.557,00
15	0,555	1.302,75	723,03	138.557,00
16	0,534	1.302,75	695,67	138.557,00
17	0,513	1.302,75	668,31	138.557,00
18	0,494	1.302,75	643,56	138.557,00
19	0,475	1.302,75	618,81	138.557,00
20	0,456	1.302,75	594,05	138.557,00
21	0,439	1.302,75	571,91	138.557,00

*Analiza financiară și economică aferentă realizării lucrărilor de intervenție pentru obiectivul de investiție:  
"Renovarea energetică a Grădinitei cu Program Normal Nr. 4 din Orasul Simleu Silvaniei", Strada Carpati, Nr.1*

**ANEXA 4 - ANALIZA FINANCIARĂ ȘI ECONOMICĂ AFERENTĂ REALIZĂRII LUCRĂRILOR DE INTERVENȚIE**

22	0,422	1.302,75	549,76	138.557,00
23	0,406	1.302,75	528,92	138.557,00
24	0,390	1.302,75	508,07	138.557,00
25	0,375	1.302,75	488,53	138.557,00
26	0,361	1.302,75	470,29	138.557,00
27	0,347	1.302,75	452,05	138.557,00
28	0,333	1.302,75	433,82	138.557,00
29	0,321	1.302,75	418,18	138.557,00
30	0,308	1.302,75	401,25	138.557,00



---

Proiect: **Strada Carpati, Nr.1, Loc. Simleu Silvaniei, Jud. Salaj**



Faza: **D.A.L.I.**

---

Nr. Crt.	Titlu plansa	Numar plansa	Format plansa	Scara
1	PLAN DE INCADRARE IN ZONA	A-0.01	210 / 297	1:2000
2	PLAN DE SITUATIE	A-0.02	420 / 297	1:500
3	PLANURI EXISTENTE	A-0.1	420 / 297	1:200
4	PLAN INVELITOARE EXISTENTA	A-0.2	420 / 297	1:200
5	SECTIUNE 1-1 EXISTENTA	A-0.3	420 / 297	1:100
6	FATADE EXISTENTE A-0.4	A-0.4	420 / 297	1:200
7	PLAN SUBSOL PROPUS	A-1.1	420 / 297	1:200
8	PLAN PARTER PROPUS	A-1.2	420 / 297	1:200
9	PLAN INVELITOARE PROPUSA	A-1.3	420 / 297	1:200
10	SECTIUNE 1-1 PROPUSA	A-1.4	420 / 297	1:100
11	FATADE PROPUSE	A-1.5	420 / 297	1:200



**LEGENDA**

  CLADIREA STUDIATA

 <p>PROIECTANT GENERAL: <b>KLEVER SYSTEM S.R.L.</b> str. 1 Decembrie nr. 30, 420080 Bistrita, tel./fax: +40 263/206137</p>	Beneficiar: Orasul Simleu Silvaniei		Proiect nr. 520/2023
	Titlu: Renovarea energetica a Gradinitei cu Program Normal Nr. 4 din Orasul Simleu Silvaniei		Specialitate Arhitectura
Amplasament: Strada Carpati, Nr.1, Loc. Simleu Silvaniei, Jud. Salaj		Scara 1:2000	Faza: D.A.L.I.
Şef proiect ing. Roman Samuel	Arh. Ratiu Raluca	Data 02.05.2023	Planşa nr. A-0.01
Întocmit Ing. Pascoiu Mihai	<b>PLAN DE INCADRARE IN ZONA</b>		

Acest document este proprietate a KLEVER SYSTEM S.R.L. Nici o parte a acestui document nu poate fi reprodusa, stocata sau transmisa, indiferent de scop, in nici un fel de format (electronic, hartie, fotocopie, inregistrare) fara acordul prealabil al KLEVER SYSTEM S.R.L. Orice modificare ulterioara adusa acestui document, fara acordul scris al KLEVER SYSTEM S.R.L. va fi considerata nula si de nefolosit.



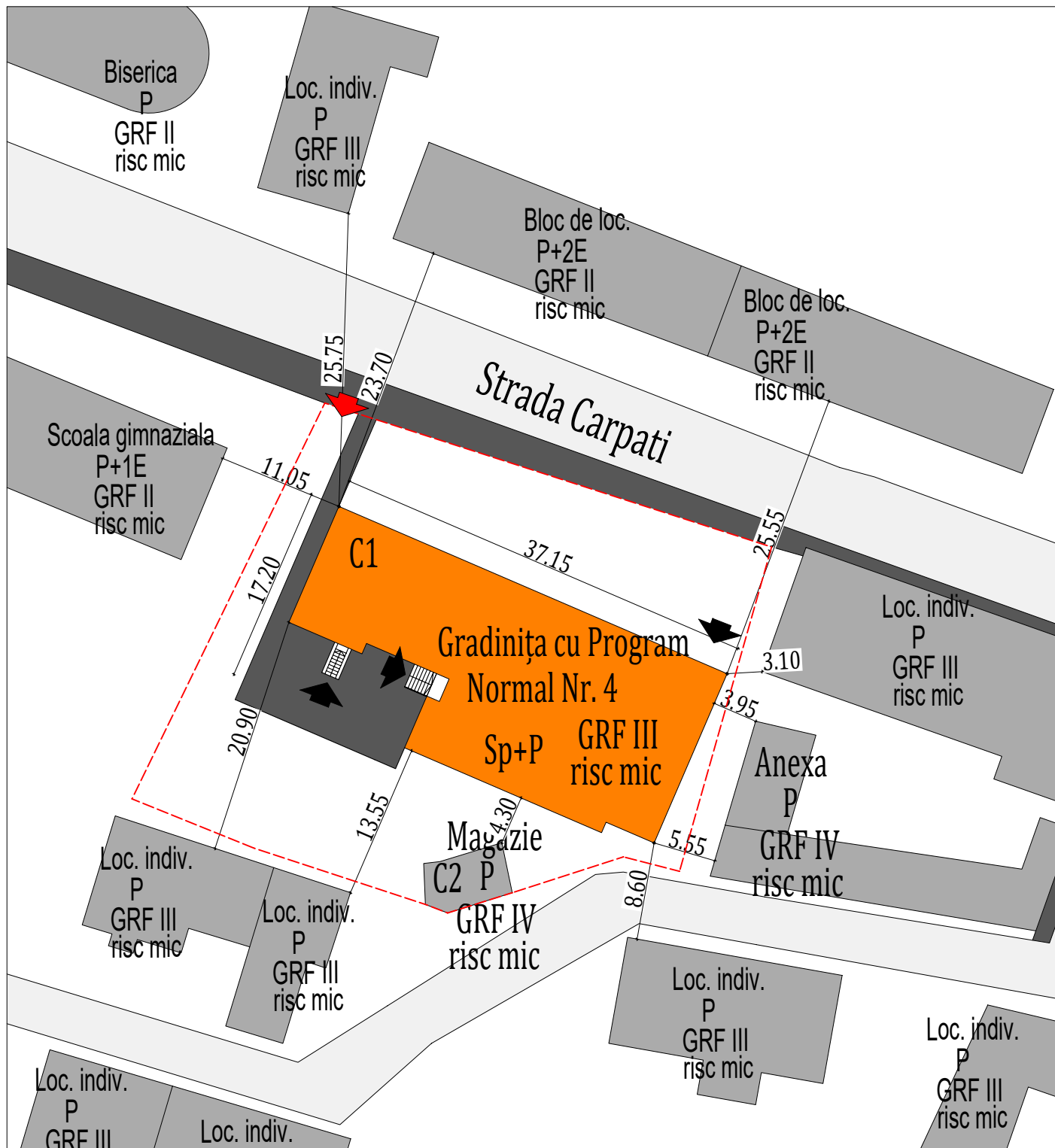

**LEGENDA**

- CLADIREA STUDIATA  
- Gradinița, Sp+P
- ACCES PRINCIPAL
- ACCES AUTO
- ALEI AUTO
- CLADIRI VECINE
- ALEI PIETONALE
- LIMITA DE PROPRIETATE

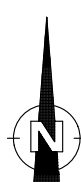

 PROIECTANT GENERAL: <b>KLEVER SYSTEM S.R.L.</b> <small>str. 1 Decembrie nr. 30, 420080 Bistrita, tel./fax: +40 263/ 206137</small>	Beneficiar: Orasul Simleu Silvaniei		Proiect nr. 520/2023
	Titlu: Renovarea energetica a Gradinitei cu Program Normal Nr. 4 din Orasul Simleu Silvaniei		Specialitate Arhitectura
Șef proiect	ing. Roman Samuiel	Amplasament: Strada Carpati, Nr.1, Loc. Simleu Silvaniei, Jud. Salaj	Faza: D.A.L.I.
Proiectat	Arh. Ratiu Raluca	Scara 1:500	Planșa nr. A-0.02
Întocmit	Ing. Pascoiu Mihai	Data 02.05.2023	

Acest document este proprietate a KLEVER SYSTEM S.R.L. Nici o parte a acestui document nu poate fi reprodusa, stocata sau transmisa, indiferent de scop, in nici un fel de format (electronic, hartie, fotocopie, inregistrare) fara acordul prealabil al KLEVER SYSTEM S.R.L. Orice modificare ulterioara adusa acestui document, fara acordul scris al KLEVER SYSTEM S.R.L. va fi considerata nula si de nefolosita.

FATADA NORD EXISTENTA

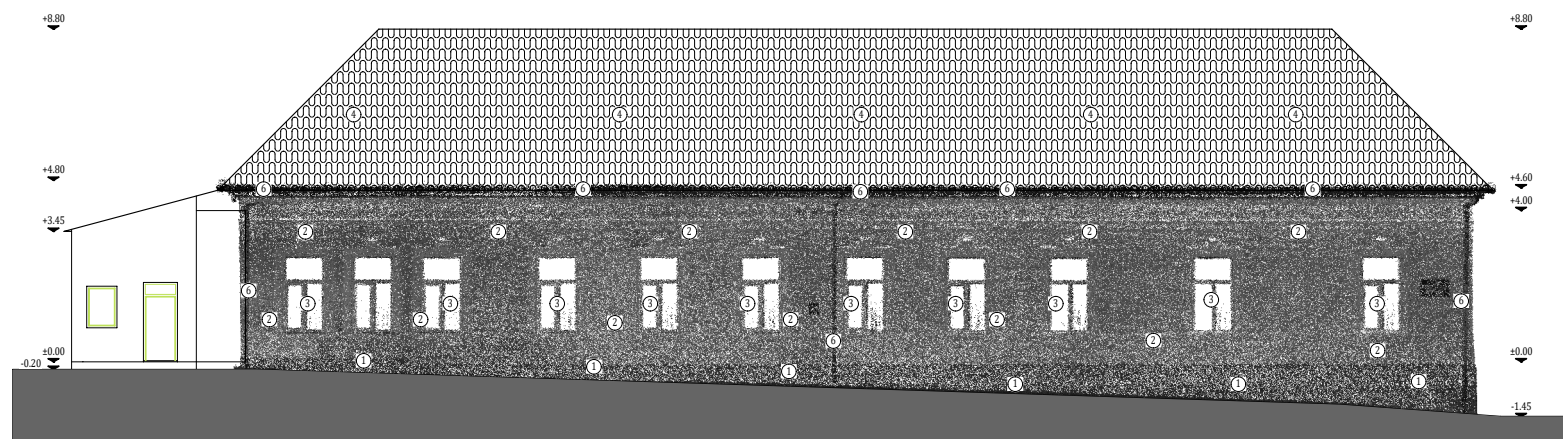

FATADA VEST EXISTENTA

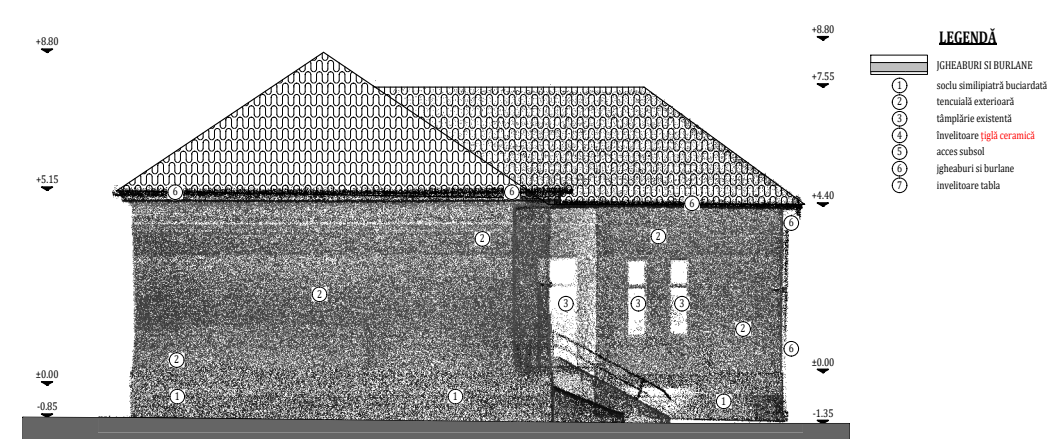

FATADA SUD EXISTENTA

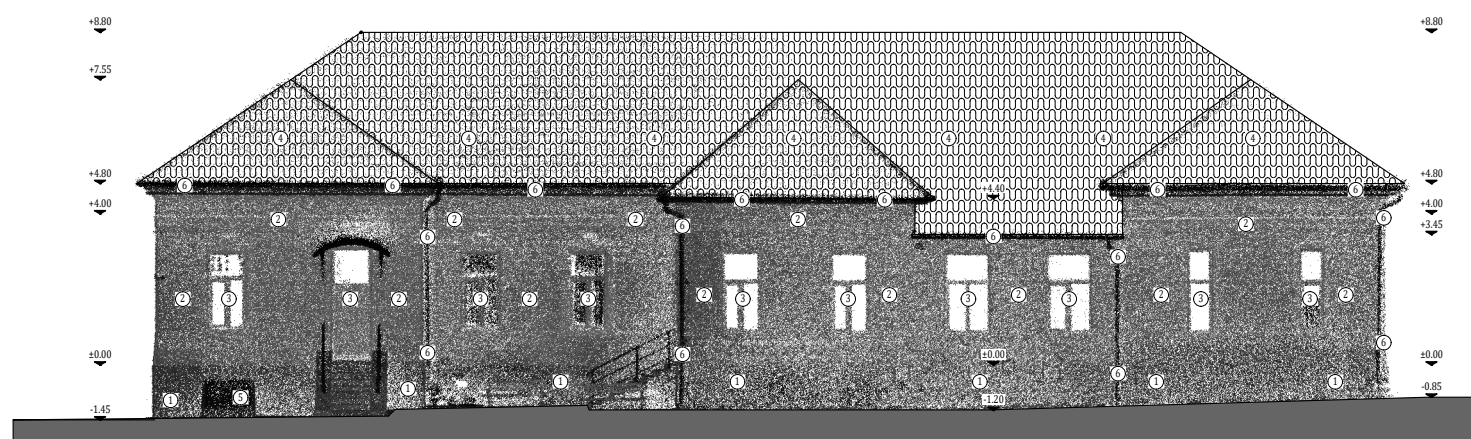

FATADA EST EXISTENTA

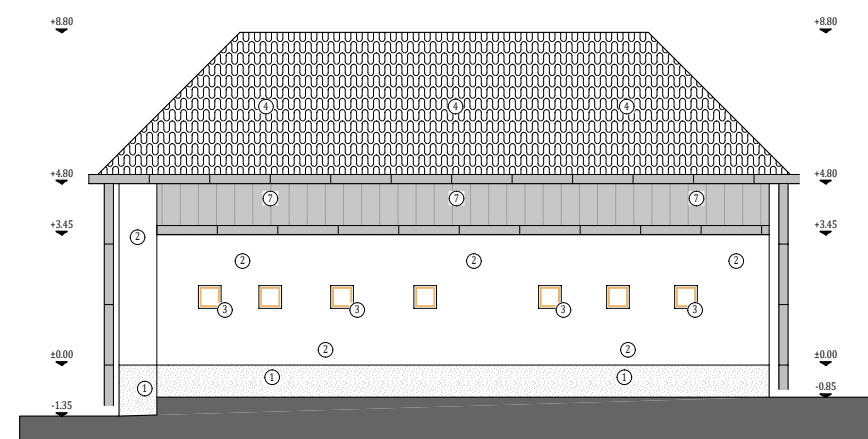
**Notă:**

Fatadele existente au fost generate prin procesarea norilor de puncte (Points Cloud) obtinuti prin metoda de scanare 3D a obiectivului, cu tehnologie de tip Laser. Dimensiunile si informatiile din fatade reprezinta, cu maxima precizie, realitatea in teren. Nuantele diferite ale elementelor de finisaj/tamplarie al etajelor superioare se datoreaza diferentei de inaltime intre cota finala a imobilului si cota aparatului de scanare.

**Nota:**

Tipul de tamplarie existenta (clasica sau PVC) impreuna cu numarul de canate este reprezentat schematic. In etapa ulterioara de proiectare DTAC/PT se va detalia conform realitatii din teren, de la momentul respectiv.

Clasa de importanță a construcției : III  
Categoría de importanță : C - normala  
Grad de rezistență la foc : II









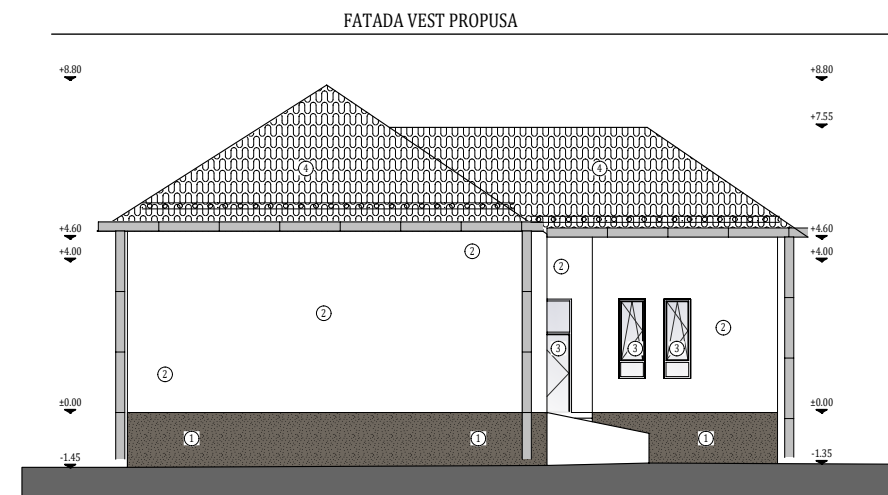
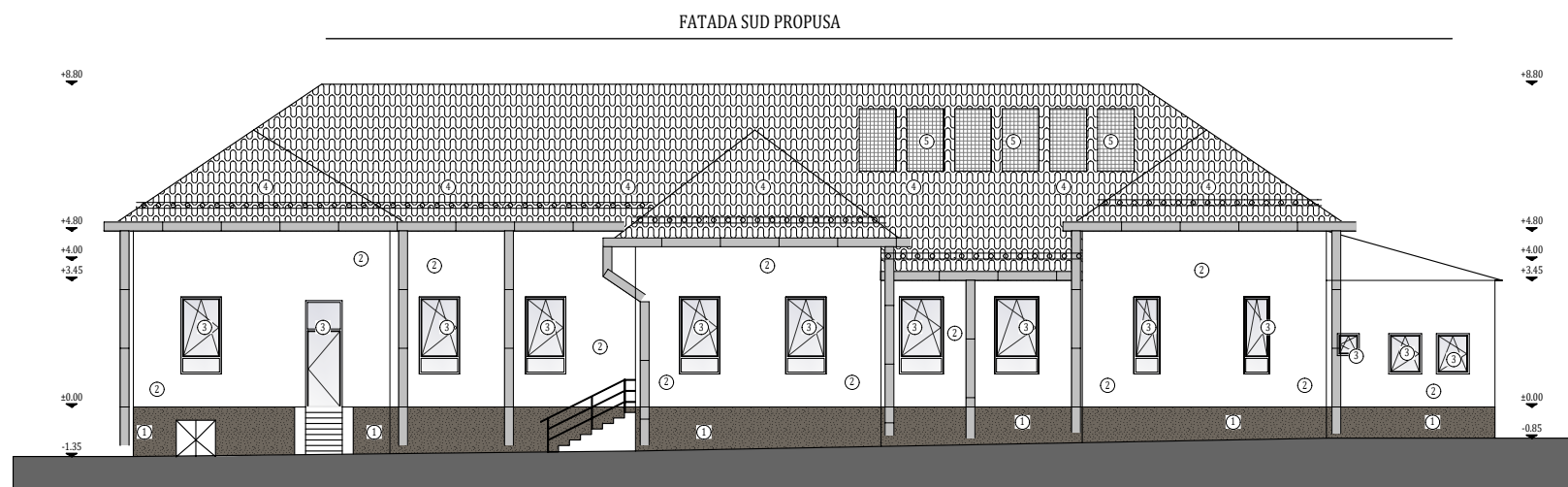

**NOTA: Suprafetele utile sunt estimative.**

 PROIECTANT GENERAL: KLEVER SYSTEM S.R.L. str. 1 Decembrie nr. 30, 420080 Bistrita, tel./fax: +40 263/ 206137		Beneficiar: Orasul Simleu Silvaniei		Proiect nr. 520/2023
Șef proiect		Ing. Roman SamuieI	Titlu: Renovarea energetica a Gradinitei cu Program Normal Nr. 4 din Orasul Simleu Silvaniei	
Proiectat		Arh. Rațiu Raluca	Amplasament: Strada Carpati, Nr.1, Loc. Simleu Silvaniei, Jud. Salaj	
Întocmit		Ing. Brândușan Bianca	Scara 1:200	Titlu planșă: FATADE EXISTENTE
			Data 02.05.2023	Faza: D.A.L.I. Planșa nr. A-0.4

Acest document este proprietate a KLEVER SYSTEM S.R.L. Nici o parte a acestui document nu poate fi reproducă, stocată sau transmisă, indiferent de scop, în nici un fel de format (electronic, hartie, fotocopie, înregistrare) fara acordul prealabil al KLEVER SYSTEM S.R.L. Orice modificare ulterioara adusa acestui document, fara acordul scris al KLEVER SYSTEM S.R.L. va fi considerata nula si de nefolosit.





- LEGENDĂ**
-  TEAVA DE GAZ
  -  KIT EVACUARE SI ADMISE C.T.
  -  GRILA DE VENTILATIE
  -  PANOU ELECTRIC
  -  IGHEABURI SI BURLANE
  -  OPRITORI ZAPADA
  -  ① termosistem cu tencuială mozaicată pentru socu
  -  ② termosistem cu tencuială decorativă silico-silicatică pentru fațade
  -  ③ tamplărie termozolanta cu geam termozolant
  -  ④ învelitoare țigla metalică
  -  ⑤ sistem solar

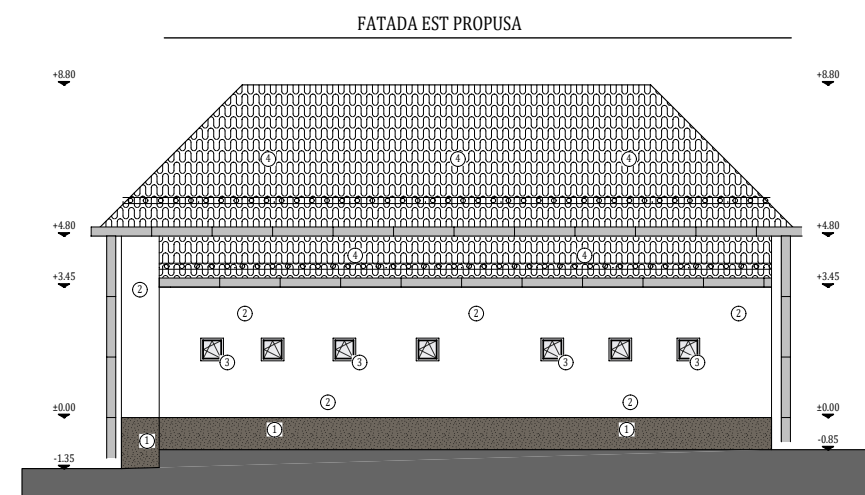
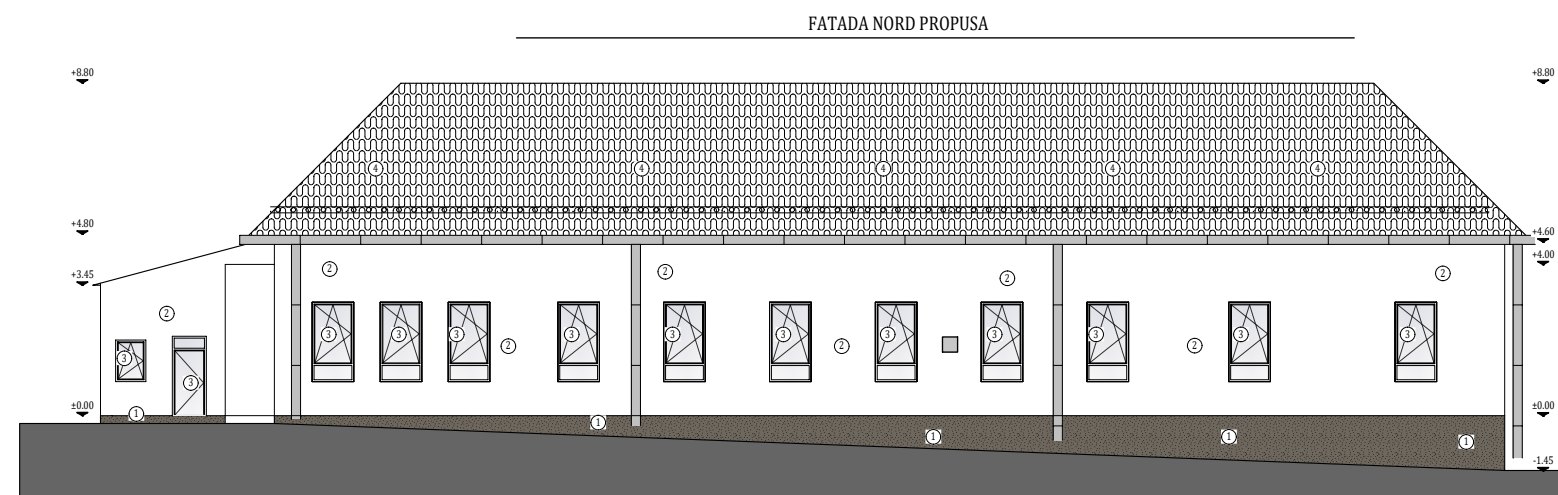

**Notă:**

Conform normativului NTPEE 2009, la încăperile cu foc deschis (ex: bucătării) trebuie realizate prize de aer direct cu exteriorul, necesare pentru asigurarea arderii și evacuarea aerului viciat. Golurile în peretele exterior se prevăd la partea inferioară pentru accesul aerului și la partea superioară pentru evacuare aer viciat. La executarea golurilor și montarea grilelor se vor respecta detaliile de execuție cu grila de ventilație.

**Nota:**

Tamplaria termozolanta propusa, va fi prevazuta cu o parte fixa la partea inferioara, ar suma dintre parapetul existent opac si partea fixa a tamplariei sa fie min 1.10 m, conform normativelor in vigoare.

Clasa de importanță a construcției : III  
 Categoria de importanță : C - normala  
 Grad de rezistență la foc : II

**NOTA: Suprafetele utile sunt estimative.**

 PROIECTANT GENERAL: <b>KLEVER SYSTEM S.R.L.</b> str. 1 Decembrie nr. 30, 420080 Bistrita, tel./fax: +40 263/ 206137		Beneficiar: Orasul Simleu Silvaniei		Proiect nr. 520/2023
		Titlu: Renovarea energetica a Gradinitei cu Program Normal Nr. 4 din Orasul Simleu Silvaniei		Specialitate Arhitectura
		Amplasament: Strada Carpati, Nr.1, Loc. Simleu Silvaniei, Jud. Salaj		Faza: D.A.L.I.
Șef proiect	Ing. Roman Samuiei	Scara 1:200	Titlu planșă: <b>FATADE PROPUSE</b>	Planșa nr. A-1.5
Proiectat	Arh. Rațiu Raluca	Data 02.05.2023		
Întocmit	Ing. Brândușan Bianca			

Acest document este proprietate a KLEVER SYSTEM S.R.L. Nici o parte a acestui document nu poate fi reproducă, stocată sau transmisă, indiferent de scop, în nici un fel de format (electronic, hartie, fotocopie, înregistrare) fara acordul prealabil al KLEVER SYSTEM S.R.L. Orice modificare ulterioara adusa acestui document, fara acordul scris al KLEVER SYSTEM S.R.L. va fi considerata nula si de nefolosit.

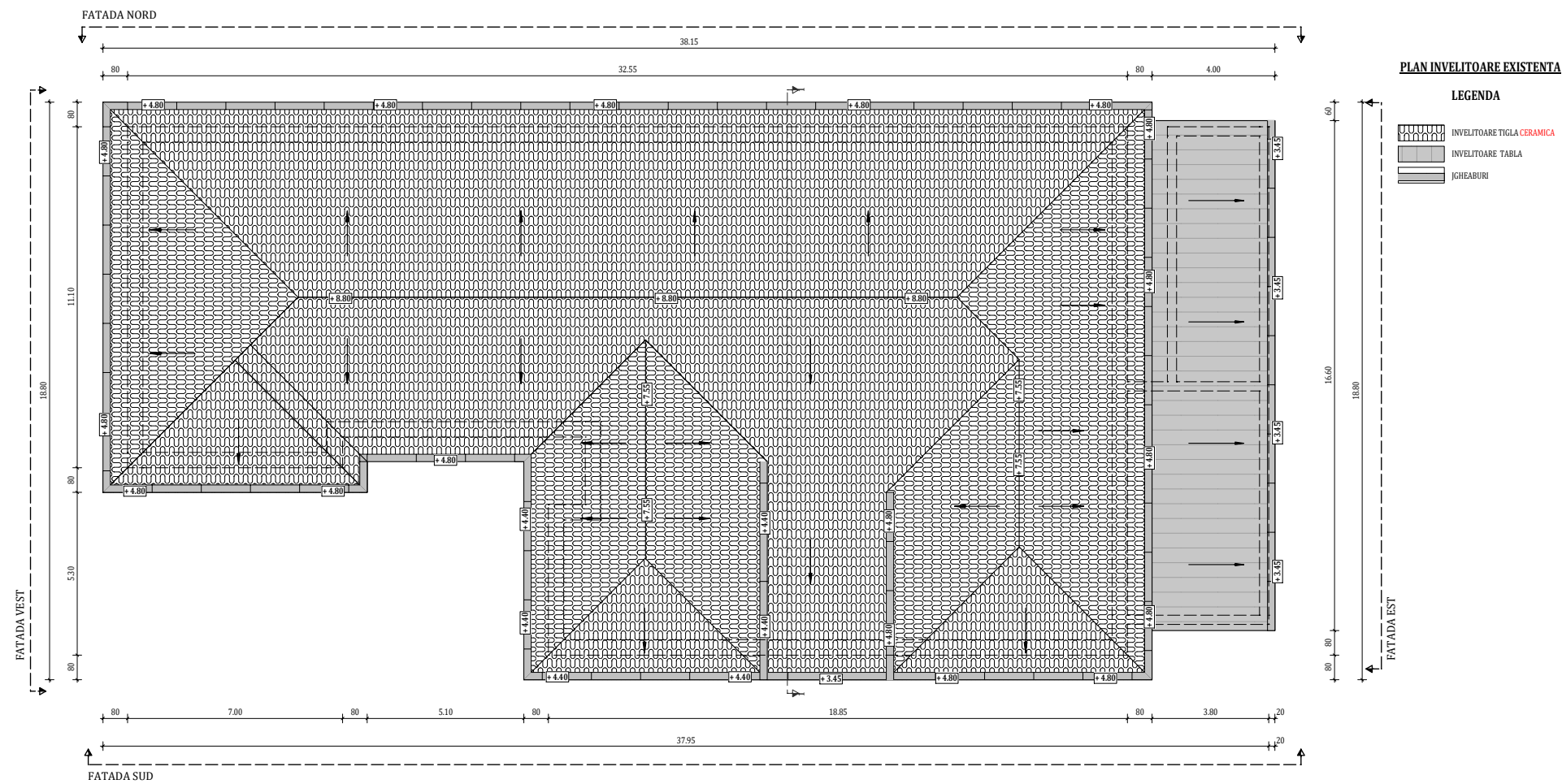

REGIM DE INALTIME	Sp+P
SUPRAFATA CONSTRUITA DESFASURATA:	<b><math>A_d = 545.00 \text{ mp}</math></b>
SUPRAFATA UTILA TOTALA:	<b><math>A_u = 423.19 \text{ mp}</math></b>



Clasa de importanță a construcției : III  
 Categoria de importanță : C - normala  
 Grad de rezistență la foc : II

**NOTA: Suprafetele utile sunt estimative.**

 PROIECTANT GENERAL: <b>KLEVER SYSTEM S.R.L.</b> str. 1 Decembrie nr. 30, 420080 Bistrita, tel./fax: +40 263/ 206137	Beneficiar: Orasul Simleu Silvaniei		Proiect nr. 520/2023
	Titlu: Renovarea energetica a Gradinitei cu Program Normal Nr. 4 din Orasul Simleu Silvaniei		Specialitate Arhitectura
Amplasament: Strada Carpati, Nr.1, Loc. Simleu Silvaniei, Jud. Salaj		Scara 1:200	Faza: D.A.L.I.
Șef proiect	Ing. Roman SamuieI	Data 02.05.2023	Titlu plansă: <b>PLAN INVELITOARE EXISTENTA</b>
Proiectat	Arh. Rațiu Raluca		
Întocmit	Ing. Brândușan Bianca		
<small>Acest document este proprietate a KLEVER SYSTEM S.R.L. Nici o parte a acestui document nu poate fi reproducă, stocată sau transmisă, indiferent de scop, în nici un fel de format (electronic, hartie, fotocopie, înregistrare) fara acordul prealabil al KLEVER SYSTEM S.R.L. Orice modificare ulterioară adusa acestui document, fara acordul scris al KLEVER SYSTEM S.R.L. va fi considerată nula și de nefolosit.</small>			

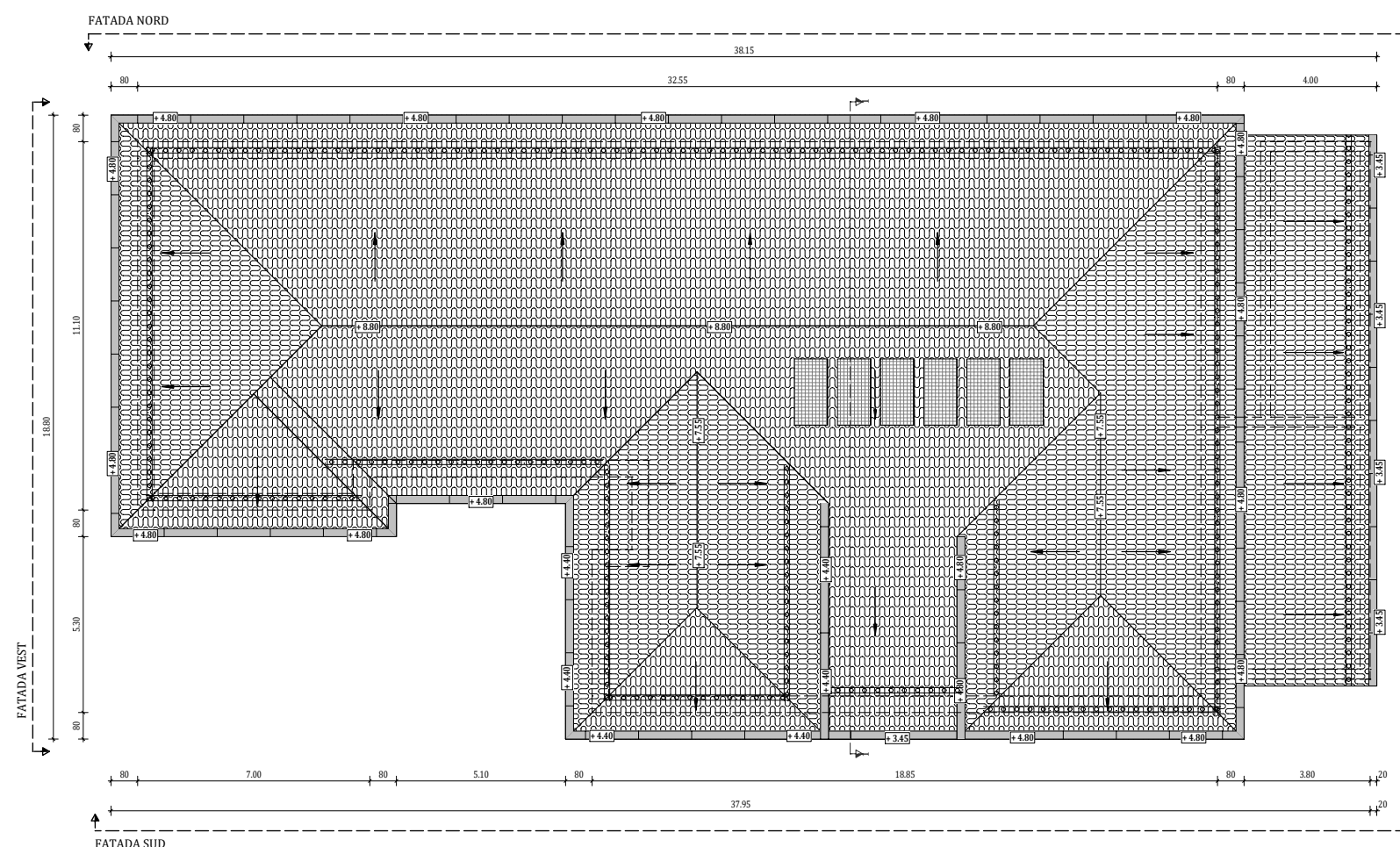

**PLAN INVELITOARE PROPUISA**

**LEGENDA**

- INVELITOARE TIGLA METALICA
- JGHEABURI
- SISTEM SOLAR
- OPRITORI ZAPADA

**NOTĂ:**

**Pregătirea suprafețelor peretilor exteriori pentru aplicarea sistemului termoizolant:**

- Stratul suport trebuie să fie curat, uscat și fără pete de grăsime;
- Suprafețele cu impurități sau cu substanțe de separare utilizate precum și urmele de mortar se vor înlătura în totalitate;
- Vopselele și tencuielile decorative defecte sau exfoliate se vor înlătura;
- Se vor repara cavitățile și micile imperfecțiuni ale stratului suport;
- Tencuielile poroase, nisipoase, puternic absorbante se vor curata de substanțe solide și se va aplica un strat de grund de amorsaj pentru tencuieli;
- Dacă există zone ale **aticurilor și soclurilor** cu defecte ale betonului și cu armături vizibile, acestea se vor trata astfel:
  - Se va curăța betonul desprins și se vor îndepărta zonele afectate;
  - Se vor curata bine armaturile cu peria de sârmă și se vor pasiva;
  - Armăturile rupte sau cele cu reducere a diametrului mai mare de 30% se vor înlocui;
  - Se va reprofila suprafața cu mortar de reprofilare cu contracții reduse.

**NOTĂ:**

**Lucrările la spațiile exterioare ale clădirii, cuprind următoarele activități:**

- A) izolarea termică a părții opace a fațadelor, cu **vată minerală bazaltică (MW)** cu clasa de reacție la foc C0A1 cu o grosime de **15 cm**;
- B) izolarea termică a soclului clădirii, cu sistem termoizolant de soclu (**polistiren extrudat ignifugat**), **cu o grosime de 10 cm**;
- C) izolarea termică a șpaștelor aferenți golurilor exterioare de ferestre și uși cu sistem termoizolant de exterior (vată minerală bazaltică) cu o grosime de 3 cm;
- D) înlocuirea tâmplăriei existente, inclusiv a celei aferente accesului în clădire, cu tâmplărie termoizolantă;
- E) termoizolarea planșeului de la ultimul nivel cu sistem termoizolant (**plăci din vată minerală bazaltică**) cu o grosime de **20 cm**.
- F) izolarea termică a planșeului peste subsol cu sistem termoizolant de interior (**polistiren expandat ignifugat**) cu o grosime de **10 cm**.

**TERMOIZOLAREA PLANȘEULUI DE LA ULTIMUL NIVEL:**

1. Curățarea suprafeței existente din acoperiș;
2. Reparații locale la șapa existentă (dacă este cazul);
3. Prelungirea gurilor de scurgere și a conductelor de aerisire (dacă este cazul);
4. Izolarea termică a planșeului peste ultimul nivel cu vată minerală bazaltică;
5. Aplicarea stratului de protecție a termoizolației din acoperiș realizat din **fibrociment**;
6. Izolarea termică pe fața interioară a aticului cu sistem termoizolant (plăci din vată minerală bazaltică) cu o grosime de 5 cm.

Clasa de importanță a construcției : III  
 Categoria de importanță : C - normala  
 Grad de rezistență la foc : II

**NOTA: Suprafețele utile sunt estimative.**

PROIECTANT GENERAL: <b>KLEVER SYSTEM S.R.L.</b> str. 1 Decembrie nr. 30, 420080 Bistrita, tel./fax: +40 263/ 206137		Beneficiar: Orasul Simleu Silvaniei		Proiect nr. 520/2023
Șef proiect Ing. Roman Samuie		Titlu: Renovarea energetica a Gradinitei cu Program Normal Nr. 4 din Orasul Simleu Silvaniei		Specialitate Arhitectura
Proiectat Arh. Rațiu Raluca		Amplasament: Strada Carpati, Nr.1, Loc. Simleu Silvaniei, Jud. Salaj		Faza: D.A.L.I.
Întocmit Ing. Brândușan Bianca		Scara 1:200		Planșa nr. A-1.3
		Data 02.05.2023		
Titlu planșă: <b>PLAN INVELITOARE PROPUISA</b>				

Acest document este proprietate a KLEVER SYSTEM S.R.L. Nici o parte a acestui document nu poate fi reproducă, stocată sau transmisă, indiferent de scop, în nici un fel de format (electronic, hartie, fotocopie, înregistrare) fara acordul prealabil al KLEVER SYSTEM S.R.L. Orice modificare ulterioară adusa acestui document, fara acordul scris al KLEVER SYSTEM S.R.L. va fi considerată nula și de nevalabilă.



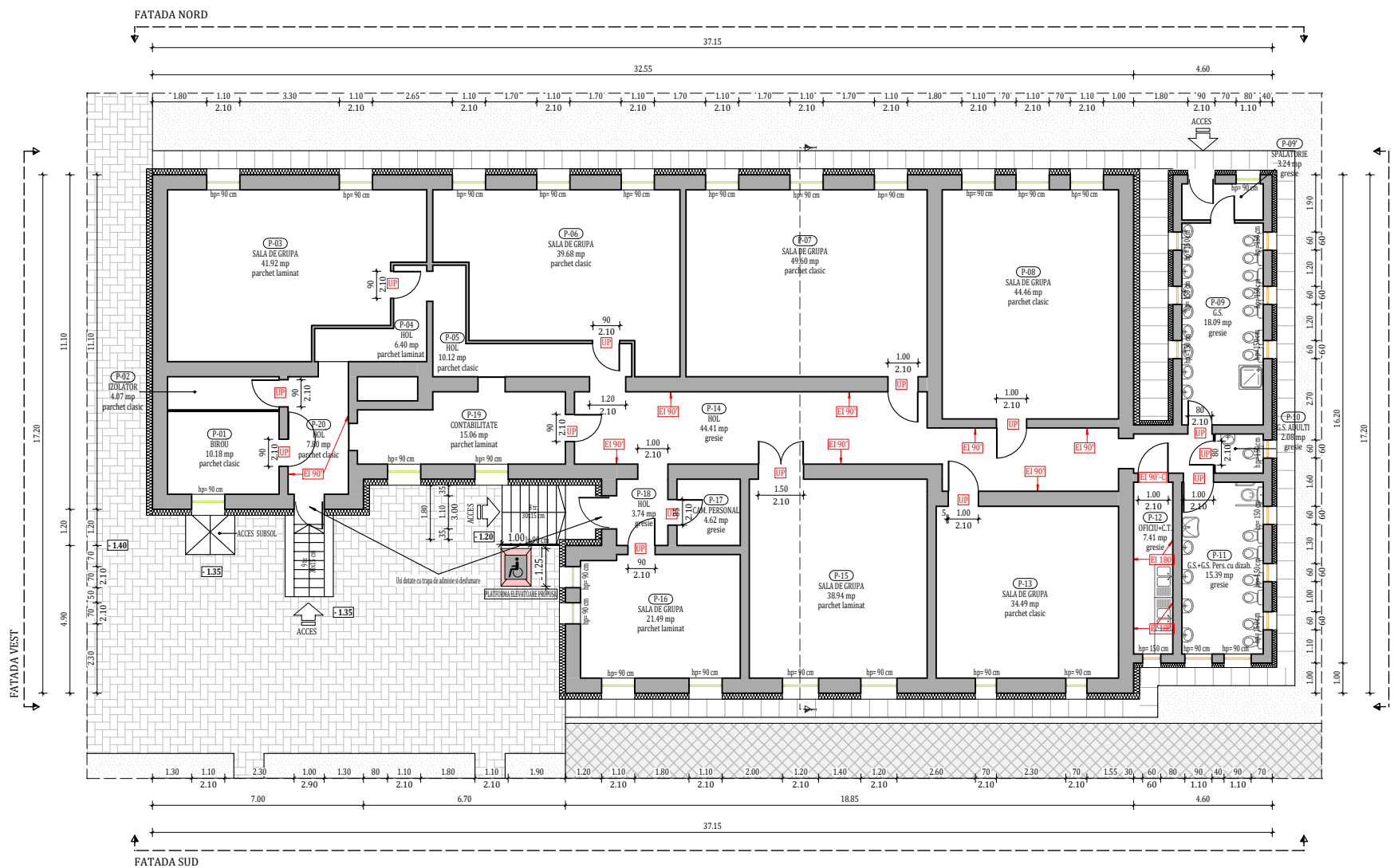

**PLAN PARTER PROPUS**

**LEGENDA**

- PERETI EXISTENTI
- TERMOISISTEM VATA MINERALA BAZALTICA
- TÂMPLĂRIE TERMOIZOLANTA CU GEAM TERMOIZOLANT
- PAVAI CAUCUCIAT
- ZONA VERDE SPECIAL AMENAJATA
- TROTUAR PROTECTIE DALE DE BETON
- PAVAI PIETONAL BETON
- ACCES CLADIRE

Nr. incapere	Funcțiune incapere	Suprafata utila	Finisaj pardoseala
P-01	BIROU	10.18 mp	parchet clasic
P-02	IZOLATOR	4.07 mp	parchet clasic
P-03	SALA DE GRUPE	41.92 mp	parchet laminat
P-04	HOL	6.40 mp	parchet laminat
P-05	HOL	10.12 mp	parchet clasic
P-06	SALA DE GRUPE	39.68 mp	parchet clasic
P-07	SALA DE GRUPE	49.60 mp	parchet clasic
P-08	SALA DE GRUPE	44.46 mp	parchet clasic
P-09	C.S.	18.09 mp	gresie
P-09	SPALATORIE	3.24 mp	gresie
P-10	C.S. ADULTI	2.08 mp	gresie
P-11	C.S.+G.S. Pers. cu dizab.	15.39 mp	gresie
P-12	OFICIU+C.T.	7.41 mp	gresie
P-13	SALA DE GRUPE	34.49 mp	parchet clasic
P-14	HOL	44.41 mp	gresie
P-15	SALA DE GRUPE	38.94 mp	parchet laminat
P-16	SALA DE GRUPE	21.49 mp	parchet laminat
P-17	CAM. PERSONAL	4.62 mp	gresie
P-18	HOL	3.74 mp	gresie
P-19	CONTABILITATE	15.06 mp	parchet laminat
P-20	HOL	7.80 mp	parchet clasic
P-10	C.S. PERS. CU DIZAB.	5.40 mp	gresie
<b>TOTAL</b>		<b>428.59 mp</b>	

**NOTĂ:**

**Lucrările la spațiile exterioare ale clădirii, cuprind următoarele activități:**

- A) izolarea termică a părții opace a fațadelor, cu **vată minerală bazaltică (MW)** cu clasa de reacție la foc COA1 cu o grosime de **15 cm**;
- B) izolarea termică a soclului clădirii, cu sistem termoizolant de soclu (**polistiren extrudat ignifugat**), cu o grosime de **10 cm**;
- C) izolarea termică a șpaletilor aferenți golurilor exterioare de ferestre și uși cu sistem termoizolant de exterior (vată minerală bazaltică) cu o grosime de **3 cm**;
- D) înlocuirea tâmplăriei existente, inclusiv a celei aferente accesului în clădire, cu tâmplărie termoizolantă;
- E) termoizolarea planșeului de la ultimul nivel cu sistem termoizolant (**plăci din vată minerală bazaltică**) cu o grosime de **20 cm**.
- F) izolarea termică a planșeului peste subsol cu sistem termoizolant de interior (**polistiren expandat ignifugat**) cu o grosime de **10 cm**.

**Notă:**

Conform normativului NTPEE 2009, la încăperile cu foc deschis (ex: bucătării) trebuie realizate prize de aer direct cu exteriorul, necesare pentru asigurarea arderii și evacuarea aerului viciat. Golurile în peretele exterior se prevăd la partea inferioară pentru accesul aerului și la partea superioară pentru evacuare aer viciat. La executarea golurilor și montarea grilelor se vor respecta detaliile de execuție cu grila de ventilație.

**Nota:**

Tamplaria termoizolanta propusa, va fi prevazuta cu o parte fixa la partea inferioara, ar suma dintre parapetul existent opac si partea fixa a tamplariei sa fie min 1.10 m, conform normativelor in vigoare.

**NOTĂ:**

**Pregătirea suprafețelor peretilor exteriori pentru aplicarea sistemului termoizolant:**

- Stratul suport trebuie să fie curat, uscat și fără pete de grăsime;
- Suprafețele cu impurități sau cu substanțe de separare utilizate precum și urmele de mortar se vor înlătura în totalitate;
- Vopselele și tencuielile decorative defecte sau exfoliate se vor înlătura;
- Se vor repara cavitățile și micile imperfecțiuni ale stratului suport;
- Tencuielile poroase, nisipoase, puternic absorbante se vor curata de substanțe solide și se va aplica un strat de grund de amorsaj pentru tencuieli;
- Dacă există zone ale **aticurilor și soclurilor** cu defecte ale betonului și cu armaturi vizibile, acestea se vor trata astfel:
  - Se va curăța betonul desprins și se vor îndepărta zonele afectate;
  - Se vor curata bine armaturile cu peria de sârmă și se vor pasiva;
  - Armăturile rupte sau cele cu reducere a diametrului mai mare de 30% se vor înlocui;
  - Se va reprofila suprafața cu mortar de reprofilare cu contracții reduse.



Clasa de importanță a construcției : III  
 Categoria de importanță : C - normala  
 Grad de rezistență la foc : II

**NOTA: Suprafețele utile sunt estimative.**

 PROIECTANT GENERAL: <b>KLEVER SYSTEM S.R.L.</b> str. 1 Decembrie nr. 30, 420080 Bistrita, tel./fax: +40 263/ 206137		Beneficiar: Orasul Simleu Silvaniei		Proiect nr. 520/2023	
Titlu: Renovarea energetica a Gradinitei cu Program Normal Nr. 4 din Orasul Simleu Silvaniei		Amplasament: Strada Carpati, Nr.1, Loc. Simleu Silvaniei, Jud. Salaj		Specialitate Arhitectura	
Șef proiect	Ing. Roman Samuie	Scara 1:200	Titlu plansă: PLAN PARTER PROPUS		
Proiectat	Arh. Rațiu Raluca	Data 02.05.2023	Faza: D.A.L.I.		
Întocmit	Ing. Brândușan Bianca	Planșa nr. A-1.2			

Acest document este proprietate a KLEVER SYSTEM S.R.L. Nici o parte a acestui document nu poate fi reprodusa, stocata sau transmisa, indiferent de scop, in nici un fel de format (electronic, hartie, fotocopie, inregistrare) fara acordul prealabil al KLEVER SYSTEM S.R.L. Orice modificare ulterioara adusa acestui document, fara acordul scris al KLEVER SYSTEM S.R.L. va fi considerata nula si de nefolosit.



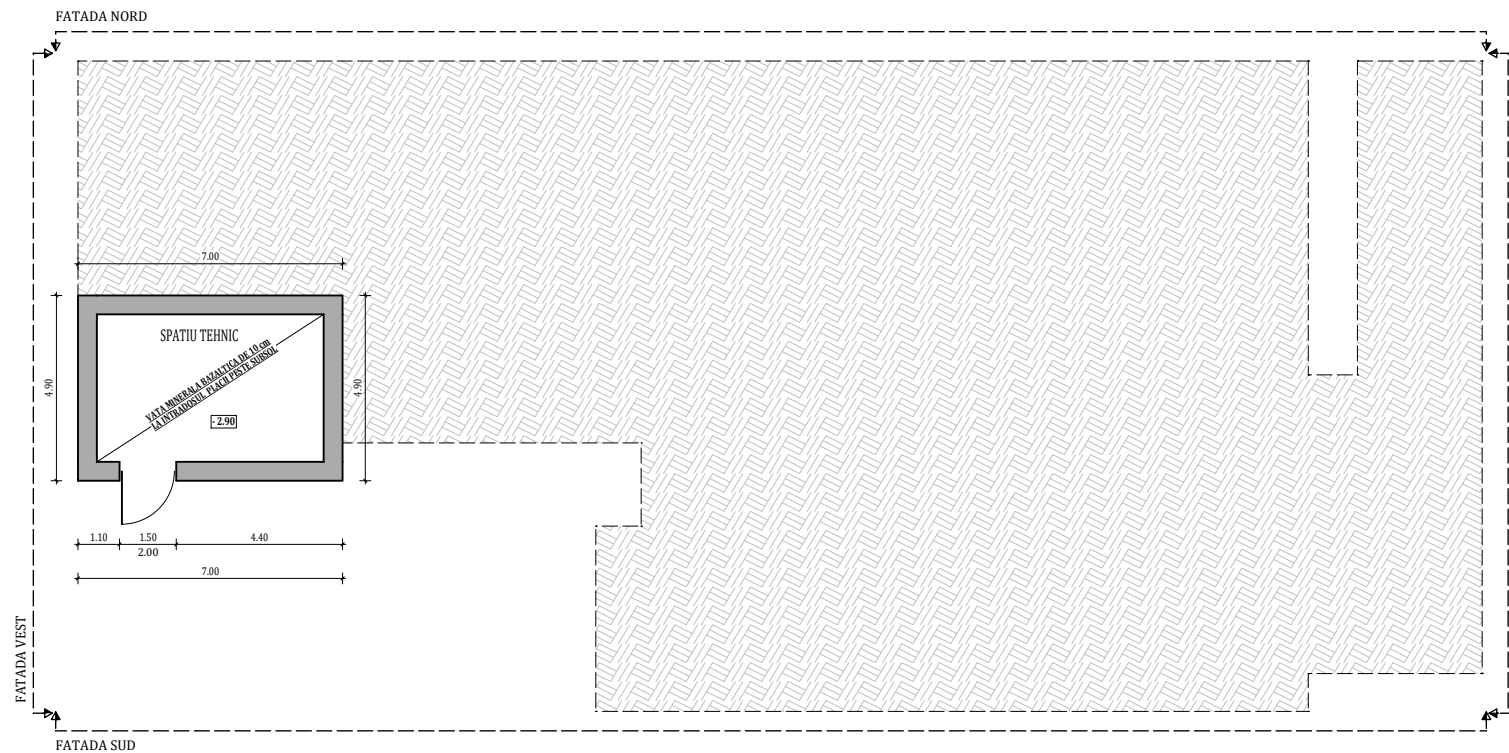

**PLAN SUBSOL PROPOS**

**LEGENDA**

PERETI EXISTENTI

**NOTĂ:**

**Pregătirea suprafețelor peretilor exteriori pentru aplicarea sistemului termoizolant:**

- Stratul suport trebuie să fie curat, uscat și fără pete de grăsime;
- Suprafețele cu impurități sau cu substanțe de separare utilizate precum și urmele de mortar se vor înlătura în totalitate;
- Vopselele și tencuielile decorative defecte sau exfoliate se vor înlătura;
- Se vor repara cavitățile și micile imperfecțiuni ale stratului suport;
- Tencuielile poroase, nisipoase, puternic absorbante se vor curata de substanțe solide și se va aplica un strat de grund de amorsaj pentru tencuieli;
- Dacă există zone ale **aticurilor și soclurilor** cu defecte ale betonului și cu armături vizibile, acestea se vor trata astfel:
  - Se va curăța betonul desprins și se vor îndepărta zonele afectate;
  - Se vor curata bine armaturile cu peria de sârmă și se vor pasiva;
  - Armăturile rupte sau cele cu reducere a diametrului mai mare de 30% se vor înlocui;
  - Se va reprofila suprafața cu mortar de reprofilare cu contracții reduse.

**NOTĂ:**

**Lucrările la spațiile exterioare ale clădirii, cuprind următoarele activități:**

- izolarea termică a părții opace a fațadelor, cu **vată minerală bazaltică (MW)** cu clasa de reacție la foc COA1 cu o grosime de **15 cm**;
- izolarea termică a soclului clădirii, cu sistem termoizolant de soclu (**polistiren extrudat ignifugat**), **cu o grosime de 10 cm**;
- izolarea termică a șpaleților aferenți golurilor exterioare de ferestre și uși cu sistem termoizolant de exterior (vată minerală bazaltică) cu o grosime de **3 cm**;
- înlocuirea tâmplăriei existente, inclusiv a celei aferente accesului în clădire, cu tâmplărie termoizolantă;
- termoizolarea planșeului de la ultimul nivel cu sistem termoizolant (**plăci din vată minerală bazaltică**) cu o grosime de **20 cm**.
- izolarea termică a planșeului peste subsol cu sistem termoizolant de interior (**polistiren expandat ignifugat**) cu o grosime de **10 cm**.



Clasa de importanță a construcției : III  
Categororia de importanță : C - normala  
Grad de rezistență la foc : II

**NOTA: Suprafețele utile sunt estimative.**

		PROIECTANT GENERAL: <b>KLEVER SYSTEM S.R.L.</b> str. 1 Decembrie nr. 30, 420080 Bistrita, tel./fax: +40 263/ 206137		Beneficiar: Orasul Simleu Silvaniei Titlu: Renovarea energetica a Gradinitei cu Program Normal Nr. 4 din Orasul Simleu Silvaniei Amplasament: Strada Carpati, Nr.1, Loc. Simleu Silvaniei, Jud. Salaj		Proiect nr. 520/2023 Specialitate Arhitectura	
Șef proiect	Ing. Roman Samuiel	Scara	1:200	Titlu planșă: <b>PLAN SUBSOL PROPOS</b>		Faza: D.A.L.I.	
Proiectat	Arh. Rațiu Raluca	Data	02.05.2023			Planșa nr. A-1.1	
Întocmit	Ing. Brândușan Bianca						

Acest document este proprietate a KLEVER SYSTEM S.R.L. Nici o parte a acestui document nu poate fi reprodusa, stocata sau transmisa, indiferent de scop, in nici un fel de format (electronic, hartie, fotocopie, inregistrare) fara acordul prealabil al KLEVER SYSTEM S.R.L. Orice modificare ulterioara adusa acestui document, fara acordul scris al KLEVER SYSTEM S.R.L. va fi considerata nula si de nefolosit.

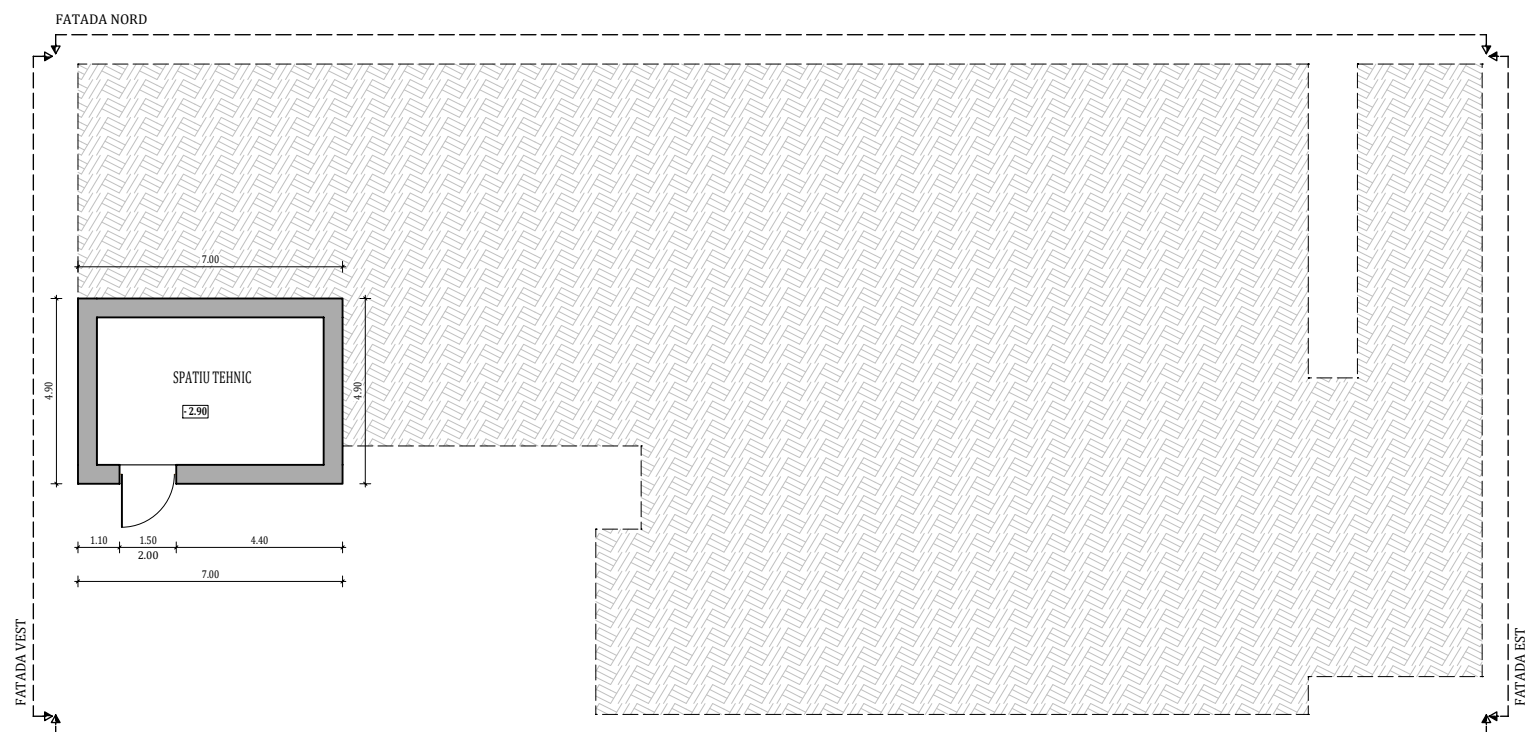

REGIM DE INALTIME	Sp+P
SUPRAFATA CONSTRUITA PARTER:	<b>Ac = 545.00 mp</b>
SUPRAFATA CONSTRUITA DESFASURATA:	<b>Ad = 545.00 mp</b>
SUPRAFATA UTILA TOTALA:	<b>Au = 423.19 mp</b>

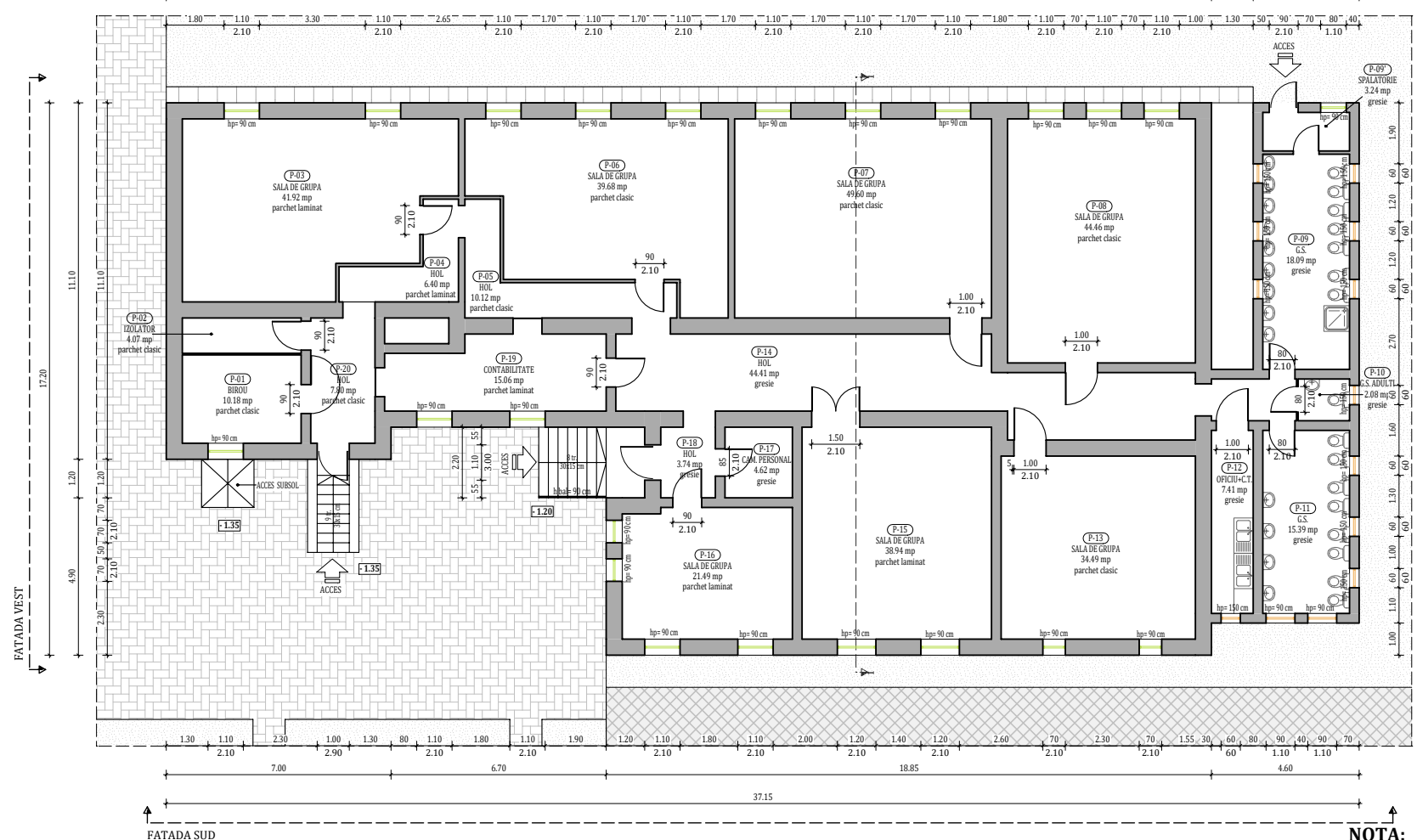

Nr. incaperi	Funciune incapere	Suprafata utila	Finisaj pardoseala
P-01	BIROU	10.18 mp	parchet clasic
P-02	ZOLATOR	4.07 mp	parchet clasic
P-03	SALA DE GRUPE	41.92 mp	parchet laminat
P-04	HOL	6.40 mp	parchet laminat
P-05	HOL	10.12 mp	parchet clasic
P-06	SALA DE GRUPE	39.68 mp	parchet clasic
P-07	SALA DE GRUPE	49.60 mp	parchet clasic
P-08	SALA DE GRUPE	44.46 mp	parchet clasic
P-09	CS	18.09 mp	gresie
P-09'	SPALATORIE	3.24 mp	gresie
P-10	CS ADULTI	2.08 mp	gresie
P-11	CS	15.39 mp	gresie
P-12	OFICIU+CT	7.41 mp	gresie
P-13	SALA DE GRUPE	34.49 mp	parchet clasic
P-14	HOL	44.41 mp	gresie
P-15	SALA DE GRUPE	38.94 mp	parchet laminat
P-16	SALA DE GRUPE	21.49 mp	parchet laminat
P-17	CAM. PERSONAL	4.62 mp	gresie
P-18	HOL	3.74 mp	gresie
P-19	CONTABILITATE	15.06 mp	parchet laminat
P-20	HOL	7.80 mp	parchet clasic
<b>TOTAL</b>		<b>423.19 mp</b>	



Clasa de importanta a constructiei : III  
 Categoria de importanta : C - normala  
 Grad de rezistenta la foc : II

**Nota:**  
 Tipul de tamplarie existenta (clasica sau PVC) impreuna cu numarul de canate este reprezentat schematic.  
 In etapa ulterioara de proiectare DTAC/PT se va detalia conform realitatii din teren, de la momentul respectiv.

**NOTA:** Suprafetele utile sunt estimative.

 PROIECTANT GENERAL: <b>KLEVER SYSTEM S.R.L.</b> str. 1 Decembrie nr. 30, 420080 Bistrita, tel./fax: +40 263/ 206137	Beneficiar: Orasul Simleu Silvaniei		Proiect nr. 520/2023
	Titlu: Renovarea energetica a Gradinitei cu Program Normal Nr. 4 din Orasul Simleu Silvaniei		Specialitate Arhitectura
Amplasament: Strada Carpati, Nr.1, Loc. Simleu Silvaniei, Jud. Salaj		Scara 1:200	Titlu plansa: PLANURI EXISTENTE
Şef proiect	Ing. Roman Samuiel	Data 02.05.2023	Faza: D.A.L.L.
Proiectat	Arh. Raţiu Raluca		Planşa nr. A-0.1
Întocmit	Ing. Brânduşan Bianca		

## SECȚIUNE 1-1 - EXISTENTĂ

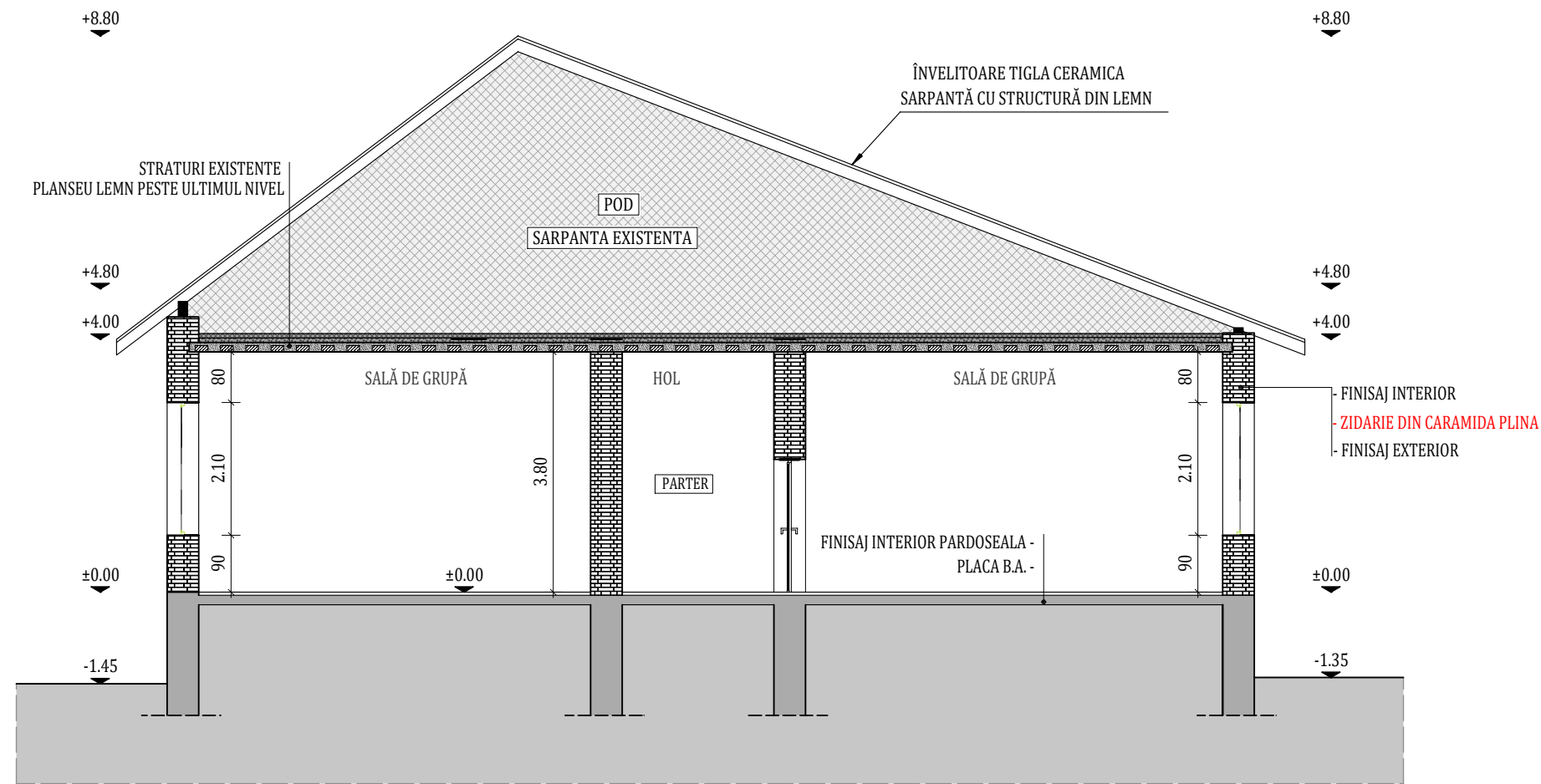

**Nota:**

Tipul de tamplarie existenta (clasica sau PVC) impreuna cu numarul de canate este reprezentat schematic. In etapa ulterioara de proiectare DTAC/PT se va detalia conform realitatii din teren, de la momentul respectiv.

Clasa de importanță a construcției : III  
 Categoria de importanță : C - normala  
 Grad de rezistență la foc : II

**NOTA: Suprafetele utile sunt estimative.**

PROIECTANT GENERAL: <b>KLEVER SYSTEM S.R.L.</b> <small>str. 1 Decembrie nr. 30, 420080 Bistrita, tel./fax: +40 263/ 206137</small>		Beneficiar: Orasul Simleu Silvaniei		Proiect nr. 520/2023
		Titlu: Renovarea energetica a Gradinitei cu Program Normal Nr. 4 din Orasul Simleu Silvaniei		Specialitate Arhitectura
		Amplasament: Strada Carpati, Nr.1, Loc. Simleu Silvaniei, Jud. Salaj		Faza: D.A.L.I.
Șef proiect	Ing. Roman SamuieI	Scara 1:100	Titlu plansă: <b>SECȚIUNE 1-1 EXISTENTA</b>	Planșa nr. A-0.3
Proiectat	Arh. Rațiu Raluca	Data 02.05.2023		
Întocmit	Ing. Brândușan Bianca			

Acest document este proprietate a KLEVER SYSTEM S.R.L. Nici o parte a acestui document nu poate fi reproducă, stocată sau transmisă, indiferent de scop, în nici un fel de format (electronic, hartie, fotocopie, înregistrare) fara acordul prealabil al KLEVER SYSTEM S.R.L. Orice modificare ulterioara adusa acestui document, fara acordul scris al KLEVER SYSTEM S.R.L. va fi considerata nula si de nefolosit.

## SECȚIUNE 1-1 - PROPUSĂ

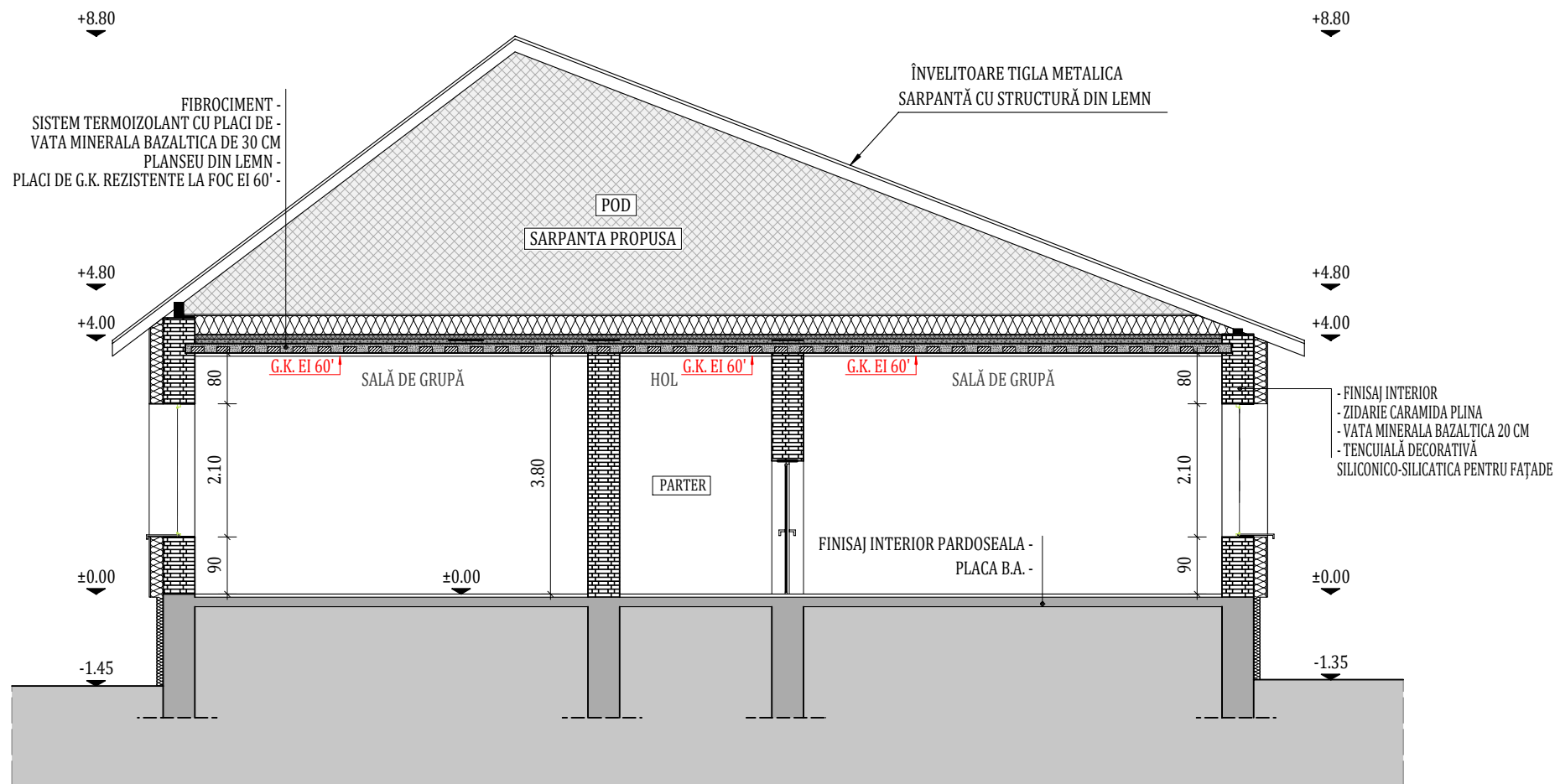

### NOTĂ:

#### Lucrările la spațiile exterioare ale clădirii, cuprind următoarele activități:

- izolarea termică a părții opace a fațadelor, cu **vată minerală bazaltică (MW)** cu clasa de reacție la foc COA1 cu o grosime de **15 cm**;
- izolarea termică a soclului clădirii, cu sistem termoizolant de soclu (**polistiren extrudat ignifugat**), cu o grosime de **10 cm**;
- izolarea termică a șpațelilor aferenți golurilor exterioare de ferestre și uși cu sistem termoizolant de exterior (vată minerală bazaltică) cu o grosime de 3 cm;
- înlocuirea tâmplăriei existente, inclusiv a celei aferente accesului în clădire, cu tâmplărie termoizolantă;
- termoizolarea planșeului de la ultimul nivel cu sistem termoizolant (**plăci din vată minerală bazaltică**) cu o grosime de **20 cm**.
- izolarea termică a planșeului peste subsol cu sistem termoizolant de interior (**polistiren expandat ignifugat**) cu o grosime de **10 cm**.

### Notă:

Conform normativului NTPEE 2009, la încăperile cu foc deschis (ex: bucătării) trebuie realizate prize de aer direct cu exteriorul, necesare pentru asigurarea arderii și evacuarea aerului viciat. Golurile în peretele exterior se prevăd la partea inferioară pentru accesul aerului și la partea superioară pentru evacuare aer viciat. La executarea golurilor și montarea grilelor se vor respecta detaliile de execuție cu grila de ventilație.

### Nota:

Tamplaria termozolanta propusa, va fi prevazuta cu o parte fixa la partea inferioara, ar suma dintre parapetul existent opac si partea fixa a tamplariei sa fie min 1.10 m, conform normativelor in vigoare.

Clasa de importanță a construcției : III  
Categoría de importanță : C - normala  
Grad de rezistență la foc : II

### NOTA: Suprafețele utile sunt estimative.

 PROIECTANT GENERAL: <b>KLEVER SYSTEM S.R.L.</b> str. 1 Decembrie nr. 30, 420080 Bistrita, tel./fax: +40 263/ 206137		Beneficiar: Orasul Simleu Silvaniei		Proiect nr. 520/2023
Titlu: Renovarea energetica a Gradinitei cu Program Normal Nr. 4 din Orasul Simleu Silvaniei		Amplasament: Strada Carpati, Nr.1, Loc. Simleu Silvaniei, Jud. Salaj		Specialitate Arhitectura
Șef proiect	Ing. Roman SamuieI	Scara 1:100	Titlu planșă: SECȚIUNE 1-1 PROPUSA	
Proiectat	Arh. Rațiu Raluca	Data 02.05.2023	Faza: D.A.L.I.	
Întocmit	Ing. Brândușan Bianca	Planșa nr. A-1.4		

Acest document este proprietate a KLEVER SYSTEM S.R.L. Nici o parte a acestui document nu poate fi reproducă, stocată sau transmisă, indiferent de scop, în nici un fel de format (electronic, hartie, fotocopie, înregistrare) fără acordul prealabil al KLEVER SYSTEM S.R.L. Orice modificare ulterioară adusă acestui document, fără acordul scris al KLEVER SYSTEM S.R.L. va fi considerată nula și de nevalabilă.

h/l= 297 / 420 (0.12m<sup>2</sup>)

Allplan 2022



**BUGETUL CERERII DE FINANȚARE al obiectivului de investiții**  
Renovarea energetică a Grădiniței cu Program Normal Nr. 4 din Orașul Șimleu Silvaniei

Denumirea capitolelor și subcapitolelor de cheltuieli	Valoarea totală PROIECT (lei fără TVA)	TVA (lei)	Valoarea totală PROIECT (lei cu TVA)	Valoare totală PROIECT eligibilă (lei fără TVA)	Valoare TVA aferenta cheltuielilor eligibile (lei)	Total eligibil (lei cu TVA)	Valoare totală PROIECT neeligibilă (lei fără TVA)	Valoare TVA aferenta cheltuielilor neeligibile (lei)	Total neeligibil (lei cu TVA)
			4=2+3			7=5+6			10=8+9
	2	3	4	5	6	7	8	9	10
<b>Capitolul 1 - Cheltuieli pentru obținerea și amenajarea terenului</b>									
1.1 Obținerea terenului	0.00	0.00	0.00	0.00	0.00	0.00	0.00	0.00	0.00
1.2 Amenajarea terenului	0.00	0.00	0.00	0.00	0.00	0.00	0.00	0.00	0.00
1.3 Amenajări pentru protecția mediului și aducerea terenului la starea inițială	0.00	0.00	0.00	0.00	0.00	0.00	0.00	0.00	0.00
1.4 Cheltuieli pentru relocarea/protecția utilităților	0.00	0.00	0.00	0.00	0.00	0.00	0.00	0.00	0.00
<b>Total Capitol 1</b>	<b>0.00</b>	<b>0.00</b>	<b>0.00</b>	<b>0.00</b>	<b>0.00</b>	<b>0.00</b>	<b>0.00</b>	<b>0.00</b>	<b>0.00</b>
<b>Capitolul 2 - Cheltuieli pentru asigurarea utilităților necesare obiectivului</b>									
2.1 Cheltuieli pentru asigurarea utilităților necesare obiectivului	0.00	0.00	0.00	0.00	0.00	0.00	0.00	0.00	0.00
<b>Total Capitol 2</b>	<b>0.00</b>	<b>0.00</b>	<b>0.00</b>	<b>0.00</b>	<b>0.00</b>	<b>0.00</b>	<b>0.00</b>	<b>0.00</b>	<b>0.00</b>
<b>Capitolul 3 - Cheltuieli pentru proiectare și asistență tehnică</b>									
3.1 Studii	0.00	0.00	0.00	0.00	0.00	0.00	0.00	0.00	0.00
3.1.1 Studii de teren	0.00	0.00	0.00	0.00	0.00	0.00	0.00	0.00	0.00
3.1.2 Raport privind impactul asupra mediului	0.00	0.00	0.00	0.00	0.00	0.00	0.00	0.00	0.00
3.1.3 Alte studii specifice	0.00	0.00	0.00	0.00	0.00	0.00	0.00	0.00	0.00
3.2 Documentații-suport și cheltuieli pentru obținerea de avize, acorduri și autorizații	3,000.00	570.00	3,570.00	3,000.00	570.00	3,570.00	0.00	0.00	0.00
3.3 Expertiză tehnică	0.00	0.00	0.00	0.00	0.00	0.00	0.00	0.00	0.00
3.4 Certificarea performanței energetice și auditul energetic al clădirilor	5,000.00	950.00	5,950.00	5,000.00	950.00	5,950.00	0.00	0.00	0.00
3.4.1 Audit energetic	0.00	0.00	0.00	0.00	0.00	0.00	0.00	0.00	0.00
3.4.2 Certificat de performanță energetică la finalizarea lucrărilor	5,000.00	950.00	5,950.00	5,000.00	950.00	5,950.00	0.00	0.00	0.00
3.5 Proiectare	81,452.40	15,475.96	96,928.36	81,452.40	15,475.96	96,928.36	0.00	0.00	0.00
3.5.1 Temă de proiectare	0.00	0.00	0.00	0.00	0.00	0.00	0.00	0.00	0.00
3.5.2 Studiu de fezabilitate	0.00	0.00	0.00	0.00	0.00	0.00	0.00	0.00	0.00
3.5.3 Studiu de fezabilitate/documentație de avizare a lucrărilor de intervenții și deviz general	27,136.40	5,155.92	32,292.32	27,136.40	5,155.92	32,292.32	0.00	0.00	0.00
3.5.4 Documentațiile tehnice necesare în vederea obținerii avizelor/acordurilor/autorizațiilor	3,000.00	570.00	3,570.00	3,000.00	570.00	3,570.00	0.00	0.00	0.00
3.5.5 Verificarea tehnică de calitate a proiectului tehnic și a detaliilor de execuție	10,000.00	1,900.00	11,900.00	10,000.00	1,900.00	11,900.00	0.00	0.00	0.00
3.5.6 Proiect tehnic și detalii de execuție	41,316.00	7,850.04	49,166.04	41,316.00	7,850.04	49,166.04	0.00	0.00	0.00
3.6 Organizarea procedurilor de achiziție	4,000.00	760.00	4,760.00	4,000.00	760.00	4,760.00	0.00	0.00	0.00
3.7 Consultanța	21,805.00	4,142.95	25,947.95	11,805.00	2,242.95	14,047.95	10,000.00	1,900.00	11,900.00
3.7.1 Managementul de proiect pentru obiectivul de investiții	11,805.00	2,242.95	14,047.95	11,805.00	2,242.95	14,047.95	0.00	0.00	0.00
3.7.1.1 Servicii de consultanță în elaborarea și depunerea cererii de finanțare	0.00	0.00	0.00	0.00	0.00	0.00	0.00	0.00	0.00
3.7.1.2 Servicii de consultanță în implementarea proiectului	11,805.00	2,242.95	14,047.95	11,805.00	2,242.95	14,047.95	0.00	0.00	0.00
3.7.2 Auditul financiar	10,000.00	1,900.00	11,900.00	0.00	0.00	0.00	10,000.00	1,900.00	11,900.00
3.8 Asistență tehnică	19,236.11	3,654.86	22,890.97	19,236.11	3,654.86	22,890.97	0.00	0.00	0.00
3.8.1 Asistență tehnică din partea proiectantului	9,444.00	1,794.36	11,238.36	9,444.00	1,794.36	11,238.36	0.00	0.00	0.00
3.8.1.1 pe perioada de execuție a lucrărilor	9,444.00	1,794.36	11,238.36	9,444.00	1,794.36	11,238.36	0.00	0.00	0.00
3.8.1.2 pentru participarea proiectantului la fazele incluse în programul de control al lucrărilor de execuție, avizat de către Inspectoratul de Stat în Const	0.00	0.00	0.00	0.00	0.00	0.00	0.00	0.00	0.00
3.8.2 Dirigenție de șantier	9,792.11	1,860.50	11,652.61	9,792.11	1,860.50	11,652.61	0.00	0.00	0.00
<b>Total Capitol 3</b>	<b>134,493.51</b>	<b>25,553.77</b>	<b>160,047.28</b>	<b>124,493.51</b>	<b>23,653.77</b>	<b>148,147.28</b>	<b>10,000.00</b>	<b>1,900.00</b>	<b>11,900.00</b>
<b>Capitolul 4 - Cheltuieli pentru investiția de bază</b>									
4.1 Construcții și instalații	861,121.99	163,613.18	1,024,735.17	861,121.99	163,613.18	1,024,735.17	0.00	0.00	0.00
4.2. Montaj utilaje, echipamente tehnologice și funcționale	14,103.07	2,679.59	16,782.66	14,103.07	2,679.59	16,782.66	0.00	0.00	0.00
4.3 Utilaje, echipamente tehnologice și funcționale care necesită montaj	89,986.00	17,097.34	107,083.34	89,986.00	17,097.34	107,083.34	0.00	0.00	0.00
4.4 Utilaje, echipamente tehnologice și funcționale care nu necesită montaj și echipamente de transport	14,000.00	2,660.00	16,660.00	14,000.00	2,660.00	16,660.00	0.00	0.00	0.00
4.5 Dotări	0.00	0.00	0.00	0.00	0.00	0.00	0.00	0.00	0.00
4.6 Active necorporale	0.00	0.00	0.00	0.00	0.00	0.00	0.00	0.00	0.00
<b>Total Capitol 4</b>	<b>979,211.06</b>	<b>186,050.11</b>	<b>1,165,261.17</b>	<b>979,211.06</b>	<b>186,050.11</b>	<b>1,165,261.17</b>	<b>0.00</b>	<b>0.00</b>	<b>0.00</b>
<b>Capitol 5 - Alte cheltuieli</b>									
5.1 Organizare de șantier	25,000.00	4,750.00	29,750.00	25,000.00	4,750.00	29,750.00	0.00	0.00	0.00
5.1.1 cheltuieli pentru lucrări de construcții și instalații aferente organizării de șantier	25,000.00	4,750.00	29,750.00	25,000.00	4,750.00	29,750.00	0.00	0.00	0.00
5.1.2 cheltuieli conexe organizării de șantier	0.00	0.00	0.00	0.00	0.00	0.00	0.00	0.00	0.00
5.2 Cheltuieli pentru comisioane, cote, taxe	9,902.49	0.00	9,902.49	9,902.49	0.00	9,902.49	0.00	0.00	0.00
5.3 Cheltuieli diverse și neprevăzute	31,856.40	6,052.72	37,909.12	31,856.40	6,052.72	37,909.12	0.00	0.00	0.00
5.4 Cheltuieli pentru informare și publicitate	10,000.00	1,900.00	11,900.00	10,000.00	1,900.00	11,900.00	0.00	0.00	0.00
<b>Total Capitol 5</b>	<b>76,758.89</b>	<b>12,702.72</b>	<b>89,461.61</b>	<b>76,758.89</b>	<b>12,702.72</b>	<b>89,461.61</b>	<b>0.00</b>	<b>0.00</b>	<b>0.00</b>
<b>Capitolul 6 Cheltuieli pentru probe tehnologice și teste</b>									
6.1 Pregătirea personalului de exploatare	0.00	0.00	0.00	0.00	0.00	0.00	0.00	0.00	0.00
6.2 Probe tehnologice și teste	0.00	0.00	0.00	0.00	0.00	0.00	0.00	0.00	0.00
<b>Total Capitol 6</b>	<b>0.00</b>	<b>0.00</b>	<b>0.00</b>	<b>0.00</b>	<b>0.00</b>	<b>0.00</b>	<b>0.00</b>	<b>0.00</b>	<b>0.00</b>
<b>Total general</b>	<b>1,190,463.46</b>	<b>224,306.60</b>	<b>1,414,770.06</b>	<b>1,180,463.46</b>	<b>222,406.60</b>	<b>1,402,870.06</b>	<b>10,000.00</b>	<b>1,900.00</b>	<b>11,900.00</b>

<b>SURSE DE FINANȚARE</b>	
Valoarea totală a investiției fara TVA, din care:	<b>1,190,463.46</b>
Valoarea totală neeligibilă (lei fara tva)	10,000.00
Valoarea totală neeligibilă (lei cu tva)	11,900.00
Valoarea totală eligibilă (lei fara tva)	1,180,463.46
Buget maxim eligibil conform Contract de Finanțare (lei fara TVA)	1,180,463.46
Ajutor financiar nerambursabil solicitat (lei fara TVA)	<b>1,180,463.46</b>
Valoarea TVA aferenta ajutorului financiar solicitat (lei)	222,406.60
Valoarea statiilor de incarcare (lei fara tva)	0.00