

REGULAMENTUL DE ORGANIZARE ȘI FUNCȚIONARE AL SERVICIULUI POLIȚIA LOCALĂ A ORAȘULUI ȘIMLEU SILVANIEI

CAPITOLUL I DISPOZIȚII GENERALE

Art.1.Prevederile prezentului Regulament reglementează modul de organizare și funcționare a Serviciului Poliția Locală a orașului Șimleu Silvaniei și se aplică personalului poliției locale organizate în conformitate cu dispozițiile Legii poliției locale nr.155/2010.

Art.2.Serviciul Poliția Locală a orașului Șimleu Silvaniei este înființată, organizată și funcționează prin reorganizarea Poliției Comunitare a orașului Șimleu Silvaniei, în conformitate cu prevederile următoarelor acte normative:

- Legea poliției locale nr.155/2010;
- Hotărârea Guvernului nr.1332/2010 privind aprobarea Regulamentului-cadru de organizare și funcționare a poliției locale.

Art.3.(1)Serviciul Poliția Locală a orașului Șimleu Silvaniei își desfășoară activitatea pe baza principiilor legalității, încrederii, previzibilității, proximității, proporționalității și gradualității, deschiderii și transparenței, eficienței și eficacității, răspunderii și responsabilității, imparțialității și nediscriminării.

(2)Serviciul Poliția Locală a orașului Șimleu Silvaniei își desfășoară activitatea în interesul comunității locale, exclusiv pe baza și în executarea legii, precum și a actelor autorității deliberative și ale celei executive ale orașului Șimleu Silvaniei, respectiv, în conformitate cu reglementările specifice fiecărui domeniu de activitate, stabilite prin acte administrative ale autorităților administrației publice centrale și locale.

Art.4.(1)În exercitarea atribuțiilor ce îi revin, Poliția Locală cooperează cu unitățile, respectiv cu structurile teritoriale județene ale Poliției Române, ale Jandarmeriei, ale Poliției de Frontieră și ale Inspectoratului Teritorial pentru Situații de Urgență, cu celelalte autorități ale administrației publice centrale și locale și colaborează cu organizații neguvernamentale, precum și cu persoane fizice și juridice, în condițiile legii.

(2)Poliția Locală solicită intervenția structurilor sau unităților Poliției Române sau ale Jandarmeriei Române pentru orice situații ce excedează atribuțiilor ce îi revin potrivit legii.

CAPITOLUL II ORGANIZAREA POLIȚIEI LOCALE

Art.5.(1)În orașul Șimleu Silvaniei, poliția locală se organizează ca o structură funcțională fără personalitate juridică la nivelul de serviciu în subordonarea nemijlocită a Primarului orașului Șimleu Silvaniei, cu sediul în Șimleu Silvaniei, str. Libertății nr.3, județul Sălaj, prin reorganizarea Serviciului Public Poliția Comunitară. a orașului Șimleu Silvaniei.

(2) Organizarea poliției locale cuprinde obligatoriu:

- a) structura de ordine și liniște publică și paza bunurilor;
- b) structura din domeniul circulației pe drumurile publice;
- c) structura de control în domeniul disciplinei în construcții, afișajului stradal, protecției mediului și activităților comerciale;
- d) structura cu atribuții pe linie de evidența persoanelor.

Art.6.(1)**Organigrama** Poliției Locale a orașului Șimleu Silvaniei este prezentată în **Anexa nr.1**, care face parte integrantă din prezentul Regulament.

(2)**Statul de funcții** al Poliției Locale a orașului Șimleu Silvaniei este prezentată în **Anexa nr.2**, care face parte integrantă din prezentul Regulament.

Art.7.Conducerea, organizarea, coordonarea, îndrumarea și controlul activității structurilor organizate sunt asigurate de șeful de serviciu, potrivit organigramei aprobate și a atribuțiilor stabilite prin prezentul Regulament, astfel:

- Șeful Serviciului Poliția Locală are în subordine directă:
 - Compartimentul ordine și liniște publică
 - Compartimentul dispecerat, pază și logistică
 - Compartimentul controlul disciplinei în construcții, protecției mediului și activităților comerciale.

CAPITOLUL III PERSONALUL POLIȚIEI LOCALE

Art.8.(1) Personalul Poliției Locale a orașului Șimleu Silvaniei este compus din :

- funcționari publici care ocupă funcții publice specifice de polițist local;
- personal contractual.

Art.9.Funcțiile publice din poliția locală se clasifică după cum urmează:

- a) clasa I cuprinde funcțiile publice pentru a căror ocupare sunt necesare studii superioare de lungă durată, absolvite cu diplomă de licență sau echivalent;
- b) clasa a II-a cuprinde funcțiile publice pentru a căror ocupare sunt necesare studii superioare de scurtă durată, absolvite cu diplomă;
- c) clasa a III-a cuprinde funcțiile publice pentru a căror ocupare sunt necesare studii liceale, respectiv studii medii liceale, finalizate cu diplomă de bacalaureat.

Art.10.(1)După nivelul atribuțiilor, **funcționarii publici** din cadrul poliției locale sunt funcționari publici de conducere și funcționari publici de execuție, astfel:

a. funcții publice generale:

- **funcții publice de conducere:**
 - șef serviciu;
- **funcții publice de execuție:**
 - consilier, inspector, referent.

b. funcții publice specifice:

- polițist local.

(2)Funcționarii publici din poliția locală care ocupă funcții publice de conducere trebuie să fie absolvenți ai unei forme de învățământ superior de lungă durată cu diplomă de licență sau echivalent.

(3)Funcționarii publici din poliția locală, numiți în funcțiile publice prevăzute pentru clasele a II-a și a III-a, pot ocupa numai funcții publice de execuție.

(4)Funcția publică de execuție este structurată pe grade profesionale astfel :

- a) superior, ca nivel maxim;
- b) principal;
- c) asistent;
- d) debutant.

Art. 11.Funcțiile în regim contractual din cadrul poliției locale sunt:

- funcții de execuție:
 - referent, referent de specialitate, agent pază.

Art.12.Funcționarii publici din poliția locală pot fi numiți debutanți sau definitiv. Ei își desfășoară stagiul și sunt evaluați în condițiile Legii nr.188/1999, republicată, cu modificările și completările ulterioare.

Art.13.(1)La înființare, Poliția Locală a orașului Șimleu Silvaniei preia personalul de la Poliția comunitară a orașului Șimleu Silvaniei.

(2)În structura de control în domeniul disciplinei în construcții, afișajului stradal, protecției mediului și activităților comerciale se va prelua și personal de specialitate din structurile aparatului de specialitate al primarului.

(3)Preluarea personalului se face pe funcții publice de aceeași categorie, clasă sau același grad profesional.

Art.14.(1) Calitatea de funcționar public din poliția locală se dobândește și se pierde în condițiile prevăzute de Legea nr.188/1999 privind Statutul funcționarilor publici, republicată, cu modificările ulterioare și prin excepție, conform Legii nr.155/2010 a poliției locale.

(2) Raporturile de muncă ale personalului contractual din cadrul poliției locale se stabilesc, se modifică, se suspendă și încetează în condițiile prevăzute de legislația muncii.

Art.15.(1) Funcțiile publice vacante din cadrul Poliției locale a orașului Șimleu Silvaniei se ocupă prin transfer, redistribuire sau concurs, în condițiile legii.

(2) Condițiile de organizare și desfășurare a concursului sau examenului pentru ocuparea funcțiilor publice se realizează conform prevederilor H.G. nr.611/2008 pentru aprobarea normelor privind organizarea și dezvoltarea carierei funcționarilor publici, cu modificările și completările ulterioare,

(3) Ocuparea posturilor contractuale vacante se face prin concurs sau examen, pe baza criteriilor de selecție stabilite prin prezentul regulament, în raport cu cerințele postului.

Art.16. Persoana care se înscrie la concurs și urmează să fie numită pe o funcție publică în cadrul poliției locale trebuie să îndeplinească condițiile generale legale prevăzute pentru funcționarii publici și condițiile specifice de ocupare a funcției publice pentru care se organizează concurs.

Art.17.(1) Concursul va cuprinde patru etape, astfel:

- a) selectarea dosarelor de înscriere;
- b) probele eliminatorii: examen psihologic, medical, aptitudini sportive;
- c) lucrare scrisă/teste-grilă, pentru verificarea cunoștințelor necesare îndeplinirii atribuțiilor funcției sau postului;
- d) interviu.

(2) Condițiile generale, condițiile specifice, precum și bibliografia concursului se stabilesc în conformitate cu dispozițiile legale referitoare la organizarea și desfășurarea concursurilor pentru ocuparea funcțiilor publice și a funcțiilor contractuale.

Art.18.(1) Ocuparea posturilor contractuale se face cu respectarea Codului Muncii. Pentru a participa la concurs, personalul contractual din Poliția Locală trebuie să îndeplinească obligatoriu următoarele condiții generale:

- să fie cetățean român ;
- să nu fi suferit vreo condamnare pentru fapte ce l-ar face incompatibil cu funcția pentru care candidează;
- are o stare de sănătate corespunzătoare, atestată pe bază de examen medical;
- să prezinte o recomandare de la ultimul loc de muncă sau de la unitatea de învățământ, pentru absolvenții care se angajează prima dată. Recomandarea trebuie să cuprindă, în mod obligatoriu, caracterizarea profilului profesional și moral al persoanei;
- să prezinte curriculum vitae din care să rezulte activitatea desfășurată;
- să îndeplinească condițiile de studii specifice postului.

(2) Personalul contractual din cadrul poliției locale cu atribuții de pază, trebuie să îndeplinească și condițiile prevăzute la art.39 din Legea nr. 333/2003 privind paza obiectivelor, bunurilor, valorilor și protecția persoanelor, cu modificările și completările ulterioare. Angajarea acestuia se face cu respectarea prevederilor art. 40 din Legea nr. 333/2003, cu modificările și completările ulterioare.

Art.19.(1) Dosarele candidaților se întocmesc, în condițiile legii, diferențiat pentru funcționarii publici sau personalul contractual, după caz.

(2) Documentele privind organizarea și desfășurarea concursului, lucrările candidaților la probele susținute și procesul-verbal cuprinzând punctajul obținut se îndosariază separat, pentru fiecare concurs.

Art.20.(1) Dosarele întocmite, în cazul candidaților admiși, se completează cu copia procesului-verbal cuprinzând punctajul obținut și a raportului final.

(2) Dosarele candidaților respinși se restituie acestora, la cerere, pe baza de semnătură.

Art.21.(1) Candidații declarați admiși au obligația să se prezinte în vederea numirii în funcția publică / încheierea contractului individual de muncă, în termen de 10 zile lucrătoare de la data comunicării propunerii de numire în funcție.

(2) Dosarele candidaților admiși se prezintă compartimentului salarizare de către comisia de concurs, însoțite de propunerea de numire/încheierea contractului individual de muncă. La solicitarea scrisă

și motivată a candidatului declarat admis, primarul orașului poate prelungi termenul stabilit pentru emiterea actului administrativ de numire la cel mult 31 de zile de la data comunicării propunerii de numire în funcție.

(3) Neprezentarea candidaților în vederea numirii/nesemnarea contractului individual de muncă, atrage decăderea din dreptul de a fi numiți/angajați, în funcțiile publice/posturile pentru care au candidat. În acest caz, este notificat următorul candidat din lista cuprinzând punctajele finale ale concursului, cu condiția ca acesta să fi obținut punctajul final minim necesar promovării concursului.

Art.22.(1) Pentru instruirea și pregătirea personalului, Poliția locală a orașului Șimleu Silvaniei asigură participarea persoanelor nou-angajate la cursuri de formare inițială în instituțiile de specialitate din cadrul Ministerului Administrației și Internelor, prin grija șefului serviciului.

(2) Programele de formare inițială sunt structurate pe module, parcurse prin cursuri la zi cu durata de 3 luni.

(3) Pentru funcțiile publice de conducere, în programele de studiu se prevede obligatoriu un modul de management, cu durata de minimum 30 de ore.

(4) Finalizarea programelor de formare se face prin examen de absolvire, conform planului de învățământ.

(5) În urma promovării examenului, polițiștii locali obțin un certificat de absolvire eliberat în condițiile legii de către instituția organizatoare de specialitate, cu menționarea competențelor profesionale dobândite, cuantificate în credite transferabile. Certificatele de absolvire sunt tipărite cu antetul Ministerului Administrației și Internelor și au regimul prevăzut de lege pentru documentele de studii.

(6) Contravaloarea cursurilor de formare se suportă din bugetul instituției.

Art.23.(1) La numirea în funcția publică, funcționarii publici din poliția locală depun jurământul de credință în fața Primarului orașului Șimleu Silvaniei, în prezența superiorilor ierarhici și a unor colegi.

(2) Jurământul are următorul conținut: "Jur să respect Constituția, drepturile și libertățile fundamentale ale omului, să aplic în mod corect și fără părtinire legile țării, să îndeplinesc conștiincios îndatoririle ce îmi revin potrivit funcției, să respect normele de conduită profesională și civică și să păstrez secretul profesional. Așa să-mi ajute Dumnezeu." Formula de încheiere va respecta libertatea convingerilor religioase.

(3) Refuzul depunerii jurământului prevăzut la alin.(2) se consemnează în scris și atrage revocarea actului administrativ de numire în funcție.

(4) Jurământul de credință este semnat de către funcționarul public din poliția locală și de către Primarul orașului Șimleu Silvaniei, în două exemplare, unul se păstrează la dosarul personal, iar cel de-al doilea se înmânează semnatarului.

Art.24.(1) Polițiștii locali care promovează programele de formare inițială prevăzute mai sus încheie un angajament de serviciu prin care se obligă să lucreze în poliția locală o perioadă de cel puțin 5 ani de la data promovării examenului.

(2) Angajamentul se încheie în formă scrisă și cuprinde clauze pentru ambele părți referitoare la drepturi și obligații, condițiile de pregătire și perioada pentru care salariatul se obligă să desfășoare activități în cadrul poliției locale.

(3) După semnare, angajamentul va fi inclus în dosarul personal al fiecărui salariat din poliția locală.

Art.25. Dacă funcționarului public/personalului angajat pe bază de contract din cadrul poliției locale numit în funcția publică/funcția contractuală îi încetează raportul de serviciu/raportul de muncă din motive imputabile acestuia, înainte expirării perioadei prevăzute în angajamentul de serviciu, acesta este obligat să restituie contravaloarea cheltuielilor efectuate cu pregătirea sa, proporțional cu perioada rămasă neefectuată până la expirarea termenului de 5 ani de la data promovării examenului.

Art.26.(1) Personalul poliției locale are dreptul la uniformă de serviciu și echipament de protecție specific locului și condițiilor de desfășurare a serviciului, care se acordă gratuit și se finanțează din bugetul local.

(2) Uniforma Poliției Locale a orașului Șimleu Silvaniei, articolele componente și durata maximă de uzură sunt prevăzute în **Anexa nr.3** din prezentul Regulament.

(3) Descrierea uniformei de serviciu, a legitimației de serviciu și a însemnelor distinctive de ierarhizare ale personalului Poliției Locale a orașului Șimleu Silvaniei este prevăzută în **Anexele nr.4/a și 4/b** la prezentul Regulament.

(4) Uniforma și însemnele distinctive se poartă în timpul executării serviciului și pot fi purtate și pe timpul deplasării până la serviciu și de la serviciu la domiciliu sau la reședință, după caz.

Art.27. Personalul Poliției Locale a orașului Șimleu Silvaniei își desfășoară activitatea profesională pentru asigurarea ordinii și liniștii publice, pazei și protecției obiectivelor de interes public, local și privat de pe raza teritorială a orașului Șimleu Silvaniei acționează în sprijinul instituțiilor statului, ale autorităților publice locale ale orașului Șimleu Silvaniei, cetățenilor orașului Șimleu Silvaniei și execută orice alte activități date în competență, exclusiv pe baza și în executarea legii.

Art.28.(1) Personalul poliției locale este obligat să respecte drepturile și libertățile fundamentale ale omului, Constituția și legile țării, jurământul, angajamentul de serviciu, prevederile normelor interne și să îndeplinească dispozițiile legale ale superiorilor ierarhici privind activitatea sa profesională.

(2) Personalul poliției locale răspunde, în condițiile legii, pentru modul în care își execută atribuțiile de serviciu.

Art.29. Personalul de conducere din cadrul poliției locale răspunde pentru legalitatea dispozițiilor date subordonaților și sunt obligați să verifice dacă acestea au fost înțelese corect și să controleze modul de îndeplinire a acestora.

CAPITOLUL IV ATRIBUȚIILE POLIȚIEI LOCALE

Art.30. În domeniul ordinii și liniștii publice, precum și al pazei bunurilor, poliția locală are următoarele atribuții:

a) menține ordinea și liniștea publică în zonele și locurile stabilite prin planul de ordine și siguranță publică al orașului, aprobat în condițiile legii;

b) menține ordinea publică în imediata apropiere a unităților de învățământ publice, a unităților sanitare publice, în parcările auto aflate pe domeniul public sau privat al orașului, în zonele comerciale și de agrement, în parcuri, piețe, cimitire, precum și în alte asemenea locuri publice aflate în proprietatea și/sau în administrarea orașului sau a altor instituții/servicii publice de interes local, stabilite prin planul de ordine și siguranță publică;

c) participă, împreună cu autoritățile competente prevăzute de lege, potrivit competențelor, la activități de salvare și evacuare a persoanelor și bunurilor periclitate de calamități naturale ori catastrofe, precum și de limitare și înlăturare a urmărilor provocate de astfel de evenimente;

d) acționează pentru identificarea cerșetorilor, a copiilor lipsiți de supraveghere și ocrotirea părinților sau a reprezentanților legali, a persoanelor fără adăpost și procedează la încredințarea acestora serviciului public de asistență socială în vederea soluționării problemelor acestora, în condițiile legii;

e) constată contravenții și aplică sancțiuni, potrivit competenței, pentru nerespectarea legislației privind regimul de deținere a câinilor periculoși sau agresivi, a celei privind programul de gestionare a câinilor fără stăpân și a celei privind protecția animalelor și sesizează serviciile specializate pentru gestionarea câinilor fără stăpân despre existența acestor câini și acordă sprijin personalului specializat în capturarea și transportul acestora la adăpost;

f) asigură protecția personalului din aparatul de specialitate al primarului, din instituțiile sau serviciile publice de interes local la efectuarea unor controale ori acțiuni specifice;

g) participă, împreună cu alte autorități competente, la asigurarea ordinii și liniștii publice cu ocazia mitingurilor, marșurilor, demonstrațiilor, procesiunilor, acțiunilor de pichetare, acțiunilor comerciale promoționale, manifestărilor cultural-artistice, sportive, religioase sau comemorative, după caz, precum și a altor asemenea activități care se desfășoară în spațiul public și care implică aglomerări de persoane;

h) asigură paza bunurilor și obiectivelor aflate în proprietatea orașului și/sau în administrarea autorităților administrației publice locale sau a altor servicii/instituții publice de interes local, stabilite de consiliul local;

i) constată contravenții și aplică sancțiuni pentru nerespectarea normelor legale privind conviețuirea socială stabilite prin legi sau acte administrative ale autorităților administrației publice centrale și locale, pentru faptele constatate în raza teritorială de competență;

j) execută, în condițiile legii, mandatele de aducere emise de organele de urmărire penală și instanțele de judecată care arondează orașul, pentru persoanele care locuiesc pe raza de competență;

k) participă, alături de Poliția Română, Jandarmeria Română și celelalte forțe ce compun sistemul integrat de ordine și siguranță publică, pentru prevenirea și combaterea infracționalității stradale;

l) cooperează cu centrele militare zonale în vederea înmânării ordinelor de chemare la mobilizare și/sau de clarificare a situației militare a rezerviștilor din Ministerul Apărării Naționale;

m) asigură măsuri de protecție a executorilor judecătorești cu ocazia executărilor silite;

n) acordă, pe teritoriul orașului sprijin imediat structurilor competente cu atribuții în domeniul menținerii, asigurării și restabilirii ordinii publice.

Art.31.În domeniul circulației pe drumurile publice, poliția locală are următoarele atribuții:

a) asigură fluența circulației pe drumurile publice din raza teritorială de competență, având dreptul de a efectua semnale regulamentare de oprire a conducătorilor de autovehicul exclusiv pentru îndeplinirea atribuțiilor conferite de prezenta lege în domeniul circulației pe drumurile publice;

b) verifică integritatea mijloacelor de semnalizare rutieră și sesizează nereguli constatate privind funcționarea semafoarelor, starea indicatoarelor și a marcajelor rutiere și acordă asistență în zonele unde se aplică marcaje rutiere;

c) participă la acțiuni comune cu administratorul drumului pentru înlăturarea efectelor fenomenelor naturale, cum sunt: ninsoare abundentă, viscol, vânt puternic, ploaie torențială, grindină, polei și alte asemenea fenomene, pe drumurile publice;

d) participă, împreună cu unitățile/structurile teritoriale ale Poliției Române, la asigurarea măsurilor de circulație ocazionate de adunări publice, mitinguri, marșuri, demonstrații, procesiuni, acțiuni de pichetare, acțiuni comerciale promoționale, manifestări cultural-artistice, sportive, religioase sau comemorative, după caz, precum și de alte activități care se desfășoară pe drumul public și implică aglomerări de persoane;

e) sprijină unitățile/structurile teritoriale ale Poliției Române în asigurarea măsurilor de circulație în cazul transporturilor speciale și al celor agabaritice pe raza teritorială de competență;

f) acordă sprijin unităților/structurilor teritoriale ale Poliției Române în luarea măsurilor pentru asigurarea fluentei și siguranței traficului;

g) asigură, în cazul accidentelor soldate cu victime, paza locului acestor accidente și ia primele măsuri ce se impun pentru conservarea urmelor, identificarea martorilor și a făptuitorilor și, dacă se impune, transportul victimelor la cea mai apropiată unitate sanitară;

h) constată contravenții și aplică sancțiuni pentru încălcarea normelor legale privind oprirea, staționarea, parcarea autovehiculelor și accesul interzis, având dreptul de a dispune măsuri de ridicare a autovehiculelor staționate neregulamentar;

i) constată contravenții și aplică sancțiuni pentru încălcarea normelor legale privind masa maximă admisă și accesul pe anumite sectoare de drum, având dreptul de a efectua semnale de oprire a conducătorilor acestor vehicule;

j) constată contravenții și aplică sancțiuni pentru încălcarea normelor rutiere de către pietoni, bicicliști, conducători de mopede și vehicule cu tracțiune animală;

k) constată contravenții și aplică sancțiuni pentru nerespectarea prevederilor legale referitoare la circulația în zona pietonală, în zona rezidențială, în parcuri și zone de agrement, precum și pe locurile de parcare adaptate, rezervate și semnalizate prin semnul internațional pentru persoanele cu handicap;

l) aplică prevederile legale privind regimul juridic al vehiculelor fără stăpân sau abandonate pe terenuri aparținând domeniului public sau privat al statului ori al orașului;

m) cooperează cu unitățile/structurile teritoriale ale Poliției Române pentru identificarea deținătorului/utilizatorului autovehiculului ridicat ca urmare a staționării neregulamentare sau al autovehiculelor abandonate pe domeniul public.

Art.32.În domeniul disciplinei în construcții și al afișajului stradal, poliția locală are următoarele atribuții:

a) efectuează controale pentru identificarea lucrărilor de construcții executate fără autorizație de construire sau desființare, după caz, inclusiv a construcțiilor cu caracter provizoriu;

b) efectuează controale pentru identificarea persoanelor care nu respectă autorizația de executare a lucrărilor de reparații ale părții carosabile și pietonale;

c) verifică respectarea normelor legale privind afișajul publicitar, afișajul electoral și orice altă formă de afișaj/reclamă, inclusiv cele referitoare la amplasarea firmei la locul de desfășurare a activității economice;

d) participă la acțiunile de demolare/dezmembrare/dinamitare a construcțiilor efectuate fără autorizație pe domeniul public sau privat al orașului ori pe spații aflate în administrarea autorităților administrației publice locale sau a altor instituții/servicii publice de interes local, prin asigurarea protecției perimetrului și a libertății de acțiune a personalului care participă la aceste operațiuni specifice;

e) constată, conform atribuțiilor stabilite prin lege, contravențiile privind disciplina în domeniul autorizării executării lucrărilor în construcții și aplică sancțiunile prevăzute de lege;

Art.33.În domeniul protecției mediului, poliția locală are următoarele atribuții:

a) controlează respectarea prevederilor legale privind condițiile de ridicare, transport și depozitare a deșeurilor menajere și industriale;

b) sesizează autorităților și instituțiilor publice competente cazurile de nerespectare a normelor legale privind nivelul de poluare, inclusiv fonică;

c) participă la acțiunile de combatere a zoonozelor deosebit de grave și a epizootiilor;

d) identifică bunurile abandonate pe domeniul public sau privat al orașului sau pe spații aflate în administrarea autorităților administrației publice locale ori a altor instituții/servicii publice de interes local și aplică procedurile legale pentru ridicarea acestora;

e) verifică igienizarea surselor de apă, a malurilor, a albiilor sau cuvetelor acestora;

f) verifică asigurarea salubrității străzilor, a căilor de acces, a zonelor verzi, a rigolelor, îndepărtarea zăpezii și a gheții de pe căile de acces, dezinsecția și deratizarea imobilelor;

g) verifică existența contractelor de salubritate încheiate de către persoane fizice sau juridice, potrivit legii;

h) verifică ridicarea deșeurilor menajere de operatorii de servicii de salubritate, în conformitate cu graficele stabilite;

i) verifică și soluționează, potrivit competențelor specifice ale autorităților administrației publice locale, sesizările cetățenilor privind nerespectarea normelor legale de protecție a mediului și a surselor de apă, precum și a celor de gospodărire a localităților;

j) constată contravenții și aplică sancțiuni pentru încălcarea normelor legale specifice realizării atribuțiilor prevăzute la lit. a) - i), stabilite în sarcina autorităților administrației publice locale.

Art.34.În domeniul activității comerciale, poliția locală are următoarele atribuții:

a) acționează pentru respectarea normelor legale privind desfășurarea comerțului stradal și a activităților comerciale, respectiv a condițiilor și a locurilor stabilite de autoritățile administrației publice locale;

b) verifică legalitatea activităților de comercializare a produselor desfășurate de operatori economici, persoane fizice și juridice autorizate și producători particulari în piețele agroalimentare, târguri și oboare, precum și respectarea prevederilor legale de către administratorii piețelor agroalimentare;

c) verifică existența la locul de desfășurare a activității comerciale a autorizațiilor, a aprobărilor, a documentelor de proveniență a mărfii, a buletinelor de verificare metrologică pentru cântare, a avizelor și a altor documente stabilite prin legi sau acte administrative ale autorităților administrației publice centrale și locale;

d) verifică respectarea normelor legale privind comercializarea obiectelor cu caracter religios;

e) verifică respectarea normelor legale privind amplasarea materialelor publicitare și a locurilor de comercializare a produselor din tutun și a băuturilor alcoolice;

f) verifică respectarea prevederilor legale privind orarul de aprovizionare și funcționare al operatorilor economici;

g) identifică mărfurile și produsele abandonate pe domeniul public sau privat al orașului sau pe spații aflate în administrarea autorităților administrației publice locale ori a altor servicii/instituții de interes local și aplică procedurile legale de ridicare a acestora;

h) verifică respectarea regulilor și normelor de comerț și prestări de servicii stabilite prin acte normative în competența autorităților administrației publice locale;

i) cooperează și acordă sprijin autorităților de control sanitar, de mediu și de protecție a consumatorilor în exercitarea atribuțiilor de serviciu specifice domeniului de activitate al acestora;

j) verifică respectarea obligațiilor ce revin operatorilor economici cu privire la afișarea prețurilor, a produselor comercializate și a serviciilor și sesizează autoritățile competente în cazul în care identifică nereguli;

k) verifică și soluționează, în condițiile legii, petițiile primite în legătură cu actele și faptele de comerț desfășurate în locuri publice cu încălcarea normelor legale;

l) constată contravenții și aplică sancțiuni pentru încălcarea normelor legale specifice realizării atribuțiilor prevăzute la lit. a) - j), stabilite în sarcina autorităților administrației publice locale.

Art.35.În domeniul evidenței persoanelor, poliția locală are următoarele atribuții:

a) înmânează cărțile de alegător persoanelor la împlinirea vârstei de 18 ani;

b) cooperează cu alte autorități competente în vederea verificării, la cererea acestora, a unor date cu caracter personal, dacă solicitarea este justificată prin necesitatea îndeplinirii unei atribuții prevăzute de lege, cu respectarea reglementărilor legale privind prelucrarea datelor cu caracter personal și libera circulație a acestor date;

c) constată contravenții și aplică sancțiuni pentru nerespectarea normelor legale privind domiciliul, reședința și actele de identitate ale cetățenilor români, inclusiv asupra obligațiilor pe care le au persoanele prevăzute la art.37 alin.(2) din Ordonanța de urgență a Guvernului nr.97/2005 privind evidența, domiciliul, reședința și actele de identitate ale cetățenilor români, aprobată cu modificări și completări prin Legea nr. 290/2005, cu modificările și completările ulterioare;

d) cooperează cu serviciile publice comunitare de evidență a persoanelor pentru punerea în legalitate a persoanelor cu acte de identitate expirate și a minorilor cu vârstă peste 14 ani, care nu au acte de identitate.

Art.36. În cazul infracțiunilor flagrante, personalul poliției locale imobilizează făptuitorul, ia măsuri pentru conservarea locului faptei, identifică martorii oculari, sesizează imediat organele competente și predă făptuitorul, pe bază de proces-verbal, în vederea continuării cercetărilor.

Art.37. În cazul executării în comun cu unitățile/structurile Poliției Române sau cu cele ale Jandarmeriei Române a unor misiuni în domeniul menținerii sau asigurării ordinii publice ori pentru dirijarea circulației rutiere, efectivele poliției locale acționează sub coordonarea directă a Poliției Române sau a Jandarmeriei Române, după caz.

Art.38. Șeful Serviciului Poliția Locală își îndeplinește atribuțiile în mod nemijlocit sub autoritatea și controlul primarului și are următoarele atribuții:

a) organizează, planifică și conduce întreaga activitate a poliției locale;

b) întreprinde măsurile necesare pentru încadrarea cu personal corespunzător;

c) asigură cunoașterea și aplicarea întocmai de către întregul personal a prevederilor legale;

d) răspunde de pregătirea profesională continuă a personalului din subordine;

e) urmărește modul de echipare a personalului cu uniforme și însemnele distinctive de ierarhizare, repartizarea și utilizarea corespunzătoare a acestora;

f) aprobă planurile de pază întocmite pentru obiectivele din competență;

g) studiază și propune unităților beneficiare de pază introducerea amenajărilor tehnice și a sistemelor de alarmare împotriva efracției;

h) analizează și prezintă trimestrial activitatea poliției locale și indicatorii de performanță stabiliți de comisia locală de ordine publică și face rapoarte lunare privind activitatea poliției locale;

i) asigură informarea operativă a Consiliului local al orașului Șimleu Silvaniei, a Poliției orașului Șimleu Silvaniei și Jandarmeriei despre evenimentele deosebite ce au avut loc în cadrul activității poliției locale;

j) reprezintă Poliția Locală a orașului Șimleu Silvaniei în relațiile cu alte instituții ale statului, cu celelalte autorități ale administrației publice centrale și locale și colaborează cu organizații neguvernamentale, precum și cu persoane fizice și juridice pentru îndeplinirea atribuțiilor stabilite de lege;

k) asigură ordinea interioară și disciplina în rândul personalului din subordine, având dreptul să propună acordarea de recompense și aplicarea de sancțiuni în condițiile legii;

l) propune primarului adoptarea de măsuri pentru eficientizarea activității;

m) organizează și participă la audiențele cu cetățenii;

n) asigură măsurile pentru rezolvarea operativă a cererilor, a sesizărilor și a reclamațiilor cetățenilor, în conformitate cu prevederile legale;

o) întocmește sau aprobă aprecierile de serviciu ale personalului, potrivit competenței;

p) coordonează activitatea de evidență, aprovizionare, de repartizare, de întreținere și de păstrare, în condiții de siguranță, a armamentului și a muniției din dotare;

q) organizează și execută controale tematice și inopinate asupra modului în care sunt îndeplinite atribuțiile de serviciu de către personalul poliției locale;

r) întreprinde măsuri de aprovizionare și menținere în stare de funcționare a aparatului de pază și alarmare, radiocomunicații și a celorlalte amenajări destinate serviciului de pază și ordine;

s) menține legătura permanentă cu beneficiarii privind modul în care se desfășoară activitatea de pază, semnalează neregulile referitoare la îndeplinirea obligațiilor contractuale și propune măsurile necesare pentru creșterea eficienței pazei;

ș) propune spre aprobare consiliului local tarifele la care se vor executa prestările de servicii pentru beneficiari;

t) analizează contribuția funcționarilor publici din poliția locală la menținerea ordinii și liniștii publice, la constatarea contravențiilor în domeniile prevăzute de lege și ia măsuri de organizare și îmbunătățire a acesteia;

ț) organizează sistemul de alarmare a personalului în cazuri deosebite;

u) organizează activitățile de protecție a muncii, de prevenire și stingere a incendiilor;

v) îndeplinește orice alte atribuții stabilite prin lege.

Art.39.Compartimentul Ordine publică. Personalul poliției locale cu atribuții de ordine publică are următoarele atribuții specifice:

a) acționează în zona de competență stabilită prin Planul de ordine și siguranță publică al orașului Șimleu Silvaniei pentru prevenirea și combaterea faptelor antisociale, comerțului stradal neautorizat, cât și pentru menținerea ordinii și liniștii publice sau curățeniei localității;

b) intervin la solicitările dispeceratului la evenimentele semnalate prin Serviciul de Urgență 112, pe principiul „cel mai apropiat polițist de locul evenimentului intervine”, în funcție de specificul atribuțiilor de serviciu stabilite prin lege și în limita competenței teritoriale;

c) acționează pentru depistarea persoanelor și a bunurilor urmărite în temeiul legii;

d) participă la executarea măsurilor stabilite în situații de urgență;

e) în cazul constatării în flagrant a unei fapte penale, imobilizează făptuitorul, iau măsuri pentru conservarea locului faptei, identifică martorii oculari, sesizează imediat organele competente și predau făptuitorul structurii Poliției Române competente teritorial, pe bază de proces-verbal, în vederea continuării cercetărilor;

f) conduce la sediul poliției locale competente persoanele suspecte a căror identitate nu a putut fi stabilită, în vederea luării măsurilor ce se impun;

g) execută mandatele de aducere emise de organele de urmărire penală și instanțele judecătorești;

h) se prezintă la serviciu în condiții corespunzătoare pentru îndeplinirea îndatoririlor ce le revin și să nu consume băuturi alcoolice pe timpul executării sarcinilor de serviciu;

i) verifică și soluționează sesizările și reclamațiile primite din partea cetățenilor unităților administrativ-teritoriale, legate de problemele specifice compartimentului;

j) constată contravențiile date în competență și aplică sancțiunile potrivit legii;

k) face uz de armamentul din dotare numai cu respectarea strictă a prevederilor legale. Fiecare situație în care s-a făcut uz de armă se raportează de urgență ierarhic. De îndată ce va fi posibil, raportul se întocmește în scris. Dacă în urma uzului de armă s-a produs moartea sau vătămarea unei persoane, fapta se comunică de îndată procurorului competent, potrivit legii.

l) participă, alături de Poliția Română, Jandarmeria Română și celelalte forțe ce compun sistemul integrat de ordine și siguranță publică, pentru prevenirea și combaterea infracționalității stradale;

m) îndeplinește orice alte atribuții stabilite prin lege.

Art.40.Personalul poliției locale cu atribuții de circulație pe drumurile publice are următoarele atribuții specifice :

a) asigură fluenta circulației pe drumurile publice din raza teritorială de competență, având dreptul de a efectua semnale regulamentare de oprire a conducătorilor de autovehicul exclusiv pentru îndeplinirea atribuțiilor conferite de prezenta lege în domeniul circulației pe drumurile publice;

b) verifică integritatea mijloacelor de semnalizare rutieră și sesizează nereguli constatate privind funcționarea semafoarelor, starea indicatoarelor și a marcajelor rutiere și acordă asistență în zonele unde se aplică marcaje rutiere;

c) participă la acțiuni comune cu administratorul drumului pentru înlăturarea efectelor fenomenelor naturale, cum sunt: ninsoare abundentă, viscol, vânt puternic, ploaie torențială, grindină, polei și alte asemenea fenomene, pe drumurile publice;

d) participă, împreună cu structurile teritoriale ale poliției la asigurarea măsurilor de circulație ocazionate de adunări publice, mitinguri, marșuri, demonstrații, procesiuni, acțiuni de pichetare, acțiuni comerciale promoționale, manifestări cultural-artistice, sportive, religioase sau comemorative, după caz, precum și de alte activități care se desfășoară pe drumul public și implică aglomerări de persoane;

e) sprijină structurile teritoriale ale poliției în asigurarea măsurilor de circulație în cazul transporturilor speciale și al celor agabaritice pe raza teritorială de competență;

f) acordă sprijin structurilor teritoriale ale poliției în luarea măsurilor pentru asigurarea fluentei și siguranței traficului;

g) asigură, în cazul accidentelor soldate cu victime, paza locului acestor accidente și ia primele măsuri ce se impun pentru conservarea urmelor, identificarea martorilor și a făptuitorilor și, dacă se impune, transportul victimelor la cea mai apropiată unitate sanitară;

h) constată contravenții și aplică sancțiuni pentru încălcarea normelor legale privind oprirea, staționarea, parcare autovehiculelor și accesul interzis, având dreptul de a dispune măsuri de ridicare a autovehiculelor staționate neregulamentar;

i) constată contravenții și aplică sancțiuni pentru încălcarea normelor legale privind masa maximă admisă și accesul pe anumite sectoare de drum, având dreptul de a efectua semnale de oprire a conducătorilor acestor vehicule;

j) constată contravenții și aplică sancțiuni pentru încălcarea normelor rutiere de către pietoni, bicicliști, conducători de mopede și vehicule cu tracțiune animală;

k) constată contravenții și aplică sancțiuni pentru nerespectarea prevederilor legale referitoare la circulația în zona pietonală, în zona rezidențială, în parcuri și zone de agrement, precum și pe locurile de parcare adaptate, rezervate și semnalizate prin semnul internațional pentru persoanele cu handicap;

l) aplică prevederile legale privind regimul juridic al vehiculelor fără stăpân sau abandonate pe terenuri aparținând domeniului public sau privat al statului sau al orașului Șimleu Silvaniei;

m) cooperează cu structurile teritoriale ale poliției pentru identificarea deținătorului/utilizatorului autovehiculului ridicat ca urmare a staționării neregulamentare sau al autovehiculelor abandonate pe domeniul public.

Art.41.(1) Personalul contractual al poliției locale care execută activități de pază are următoarele atribuții specifice:

a) să verifice, în timpul serviciului, locurile și punctele vulnerabile, existența și starea încuietorilor, a amenajărilor tehnice și a sistemelor de pază și alarmare și să ia, în caz de nevoie, măsurile care se impun;

b) să cunoască prevederile legale privind accesul în obiective și regulile stabilite în planurile de pază;

c) să supravegheze ca persoanele cărora li s-a permis accesul în incintă, pe baza documentelor stabilite, să se deplaseze numai în locurile pentru care au primit permisiunea de acces;

d) să nu părăsească postul încredințat decât în situațiile și condițiile prevăzute în consemnul postului;

e) să verifice obiectivul încredințat spre pază, cu privire la existența unor surse care ar putea produce incendii, explozii sau alte evenimente grave. În cazul în care acestea s-au produs, să ia primele măsuri de salvare a persoanelor și a bunurilor, precum și pentru limitarea consecințelor acestor evenimente și să sesizeze organele competente;

f) în cazul săvârșirii unei infracțiuni flagrante ia măsuri de predare a făptuitorului structurilor poliției competente, potrivit legii. Dacă făptuitorul a dispărut, asigură paza bunurilor, nu permite pătrunderea în câmpul infracțional a altor persoane și anunță unitatea de poliție competentă, întocmind totodată proces-verbal cu cele constatate;

g) să facă uz de armamentul din dotare numai cu respectarea strictă a prevederilor legale. Fiecare situație în care s-a făcut uz de armă se raportează de urgență ierarhic. De îndată ce va fi posibil, raportul se întocmește în scris. Dacă în urma uzului de armă s-a produs moartea sau vătămarea unei persoane, fapta se comunică de îndată procurorului competent, potrivit legii.

(2) Lista obiectivelor la care se execută serviciul de pază se aprobă prin hotărâre a Consiliului Local.

Art.42Polițiștii locali cu atribuții specifice de dispecerat și evidența populației desfășoară următoarele activități:

a) verifică și soluționează sesizările și reclamațiile primite din partea cetățenilor, legate de problemele specifice compartimentului.

b) asigură serviciul de permanență la sediul instituției;

c) asigură comunicarea cu agenții din teren;

d) asigură serviciul de dispecerat;

e) asigură primirea tuturor persoanelor străine care intră în instituție, anunțând prezența acestora;

f) primesc și înregistrează sesizări, reclamații pe care le consemnează în caietul de lucru și transmit problemele șefilor ierarhic superiori;

g) întocmesc sinteza rapoartelor întocmite de agenți la ieșirea din schimb;

h) verifică starea tehnică sumară a autovehiculelor din dotarea instituției și menționează în sinteză despre acest lucru;

- i) asigură și țin evidența operativă a datelor din baza de date a instituției;
- j) țin evidența persoanelor fără adăpost și a cerșetorilor;
- k) asigură predarea corespondenței care intră în instituție către persoanele autorizate;
- l) coordonează singuri sau după caz, împreună cu șeful (șefii de schimb), activitatea agenților din teren;
- m) preiau pe bază de borderou de la șeful de schimb procesele verbale de contravenție aplicate de agenți zilnic și țin evidența acestora în registrul de evidență și pe calculator;
- n) asigură comunicarea proceselor verbale de contravenție către contravenienți prin întocmirea corespondenței necesare pe care o în predă pentru a fi trimisă destinatarilor;
- o) asigură trimiterea în debit a proceselor verbale neatacate sau neachitate în termenul legal, prin întocmirea unui borderou și predarea acestuia și a proceselor verbale către organele de executare silită.
- p) efectuează verificări asupra datelor cu caracter personal, numai la solicitarea autorităților competente și cu respectarea prevederilor legale;
- q) înmânează cărțile de alegător persoanelor la împlinirea vârstei de 18 ani;
- r) cooperează cu serviciile publice comunitare de evidență a persoanelor pentru punerea în legalitate a persoanelor cu acte de identitate expirate și a minorilor cu vârstă peste 14 ani, care nu au acte de identitate;
- s) constată contravențiile date în competență și aplică sancțiunile, potrivit legii.

Art.43. Funcționarii publici cu atribuții în domeniul disciplinei în construcții, protecției mediului și a activităților comerciale au următoarele atribuții specifice:

1. Pe linia disciplinei în construcții:

- a) efectuează controale pentru identificarea lucrărilor de construcții executate fără autorizație de construire sau desființare, după caz, inclusiv a construcțiilor cu caracter provizoriu;
- b) identifică persoanele fizice sau juridice, proprietari ai imobilelor sau executanți de lucrări, care execută lucrări de construcții fără autorizație de construcție sau cu nerespectarea documentațiilor de execuție aprobat;
- c) identifică și sancționează persoanele care execută intervenții neautorizate sau care nu execută în termen refacerea carosabilului, a trotuarelor, aleilor sau a zonelor verzi din domeniul public sau privat al orașului Șimleu Silvaniei;
- d) constată contravenții în cazul nerespectării normelor privind executarea lucrărilor de construcții (lipsa autorizației de construire), aplică sancțiunile prevăzute de legislația în vigoare și stabilesc măsurile necesare intrării în legalitate, în condițiile legii;
- e) anunță și cooperează cu personalul de specialitate din aparatul de specialitate al primarului în toate cazurile în care este necesară analiza, constatarea sau stabilirea unor soluții tehnice;
- f) verifică și identifică imobilele și împrejurimile aflate în stadiu avansat de degradare și identifică proprietarii acestora;
- g) verifică și soluționează sesizările și reclamațiile primite din partea cetățenilor, legate de problemele specifice compartimentului.

2. Pe linia protecției mediului:

- a) verifică respectarea măsurilor de transportare a resturilor vegetale rezultate de la toaletarea spațiilor verzi de către firmele abilitate;
- b) verifică existența contractelor de salubritate încheiate de către persoane fizice sau juridice, potrivit legii;
- c) verifică respectarea obligațiilor privind întreținerea curățeniei de către instituțiile publice, operatorii economici, persoanele fizice și juridice, respectiv curățenia fațadelor, a locurilor de depozitare a diferitelor materiale, a anexelor gospodărești, a terenurilor aferente imobilelor pe care le dețin sau în care funcționează, a trotuarelor, a rigolelor, a căilor de acces, a parcărilor, a terenurilor din apropierea garajelor și a spațiilor verzi;
- d) verifică respectarea normelor privind păstrarea curățeniei în locurile publice;
- e) veghează la respectarea standardelor și a normelor privind nivelul de zgomot și poluarea sonoră;
- f) verifică respectarea normelor privind păstrarea curățeniei albiei râului Crasna;
- g) verifică respectarea obligațiilor de întreținere și curățire a canalelor de drenare a apelor pluviale;
- h) veghează la respectarea normelor privind protejerea și conservarea spațiilor verzi;
- i) veghează la aplicarea legislației în vigoare privind deversarea reziduurilor lichide și solide pe domeniul public în apele curgătoare sau în canalele de drenare a apelor pluviale;
- j) verifică respectarea prevederilor legale de mediu de către operatorii economici, în limita competențelor specifice autorităților administrației publice locale;

k) constată contravenții și aplică sancțiuni contravenționale pentru încălcarea prevederilor legale, conform competențelor atribuite.

3. Pe linia **activității comerciale:**

a) constată contravenții și aplică sancțiuni contravenționale pentru încălcarea regulilor de comerț stabilite prin lege, în limita competențelor specifice autorităților administrației publice locale;

b) verifică existența și valabilitatea autorizațiilor de funcționare pentru unitățile comerciale din orașul Șimleu Silvaniei;

c) urmăresc desfășurarea ordonată a activităților comerciale în locuri autorizate de primar, în vederea eliminării oricărei forme privind comerțul ambulant neautorizat;

d) controlează respectarea normelor legale privind comercializarea produselor agroalimentare și industriale în piețe și în târguri;

e) colaborează cu organele de control sanitare, sanitar-veterinare și de protecție a consumatorilor, în exercitarea atribuțiilor de serviciu;

f) controlează modul de respectare a obligațiilor ce revin operatorilor economici cu privire la afișarea prețurilor;

g) verifică dacă în incinta unităților de învățământ, a căminelor și a locurilor de cazare pentru elevi, precum și pe aleile de acces în aceste instituții se comercializează sau se expun spre vânzare băuturi alcoolice, tutun, substanțe etnobotanice sau alte produse interzise de lege;

h) verifică și soluționează sesizările și reclamațiile primite din partea cetățenilor, legate de problemele specifice compartimentului;

i) urmărește și controlează desfășurarea în cadrul legal a activităților de transport de persoane în regim de taxi pe teritoriul orașului Șimleu Silvaniei;

j) verifică existența și valabilitatea autorizațiilor de ocupare temporară a domeniului public pentru activități cu caracter sezonier;

k) verifică existența și valabilitatea autorizațiilor de amplasare a teraselor pe domeniul public sau privat al orașului Șimleu Silvaniei;

l) verifică existența și valabilitatea autorizațiilor pentru amplasarea de mijloace publicitare;

m) verifică existența și valabilitatea contractelor de închiriere a domeniului public și privat al orașului pentru chioșcurile amplasate sau pentru alte obiective comerciale cu caracter permanent;

n) verifică existența și valabilitatea contractelor de închiriere sau concesiune a domeniului public și privat al orașului Șimleu Silvaniei pentru realizarea accesului la spații comerciale;

o) verifică sesizările scrise făcute de persoane fizice și juridice, în legătură cu ocuparea domeniului public și privat al orașului și/sau cu funcționarea unităților economice în orașul Șimleu Silvaniei;

Art.44.(1) Funcționarii publici din cadrul Poliției Locale vor fi **împuterniciți prin dispoziție a Primarului** orașului Șimleu Silvaniei **ca agenți constatatori și să aplice sancțiuni** în cazul contravențiilor săvârșite prin încălcarea prevederilor unor acte normative în domeniile în care sunt prevăzute atribuții și competențe în acest sens pentru autoritățile administrației publice locale, precum și prin încălcarea prevederilor unor hotărâri ale Consiliului Local.

(2) Funcționarii publici din cadrul Poliției Locale desemnați să constate contravenții și să aplice sancțiuni pentru încălcarea normelor legale privind circulația pe drumurile publice vor fi **împuterniciți prin dispoziție a Primarului** orașului Șimleu Silvaniei ca polițiști rutieri.

Art.45. Pe timpul executării serviciului, personalului din Poliția Locală a orașului Șimleu Silvaniei îi **este interzis:**

- a) să încredințeze arma altei persoane;
- b) să întreprindă acțiuni care nu au legătura cu îndeplinirea îndatoririlor de serviciu;
- c) să încredințeze fără aprobarea superiorului ierarhic consemnul postului unei alte persoane;
- d) să părăsească postul înainte de ora stabilită prin consemn sau înainte de a fi schimbat, atunci când serviciul se execută pe mai multe schimburi în locații anume stabilite.

CAPITOLUL V **ASIGURAREA LOGISTICĂ, MATERIALĂ ȘI FINANCIARĂ**

Art.46.(1) Poliția Locală își desfășoară activitatea în orașul Șimleu Silvaniei, str.Libertății nr.3.

(2) Poliția Locală are în dotare mijloace de transport, armament, muniție, echipamente și aparatură tehnică specifică, necesare pentru îndeplinirea atribuțiilor prevăzute de lege, de natura mijloacelor fixe, obiectelor de inventar, respectiv materiale consumabile.

Art.47.(1) Polițiștii locali care desfășoară activități în domeniul circulației pe drumurile publice sunt obligați:

- a) să poarte, peste uniformă specifică, în funcție de anotimp, vesta sau scurta cu elemente reflectorizante, pe care este imprimată emblema „**POLIȚIA LOCALĂ**”;
- b) să poarte cascheta cu coafă albă;
- c) să fie dotați cu baston reflectorizant

Art.48.(1) Poliția locală este autorizată să achiziționeze, să dețină și să folosească arme letale și arme neletale, precum și muniția corespunzătoare, precum și mijloace cu acțiune iritant - lacrimogenă, pentru dotarea personalului propriu, în condițiile prevăzute de lege.

(2) Evidențele și modul de păstrare și asigurare a securității armelor și a munițiilor deținute de poliția locală se realizează în condițiile art.68 din Legea nr.295/2004, cu modificările și completările ulterioare.

(3) Poliției Locală trebuie să ia măsurile ce se impun pentru organizarea unei evidențe riguroase a armamentului, a munițiilor și a mijloacelor cu acțiune iritant-lacrimogenă din dotarea personalului și a structurilor proprii, păstrarea în condiții de deplină siguranță, portul, manipularea și folosirea lor în strictă conformitate cu dispozițiile legale, în scopul prevenirii pierderii, sustragerii, înstrăinării, degradării și producerii de accidente sau orice alte evenimente negative, potrivit legilor, ordinelor și instrucțiunilor de specialitate în vigoare.

(4) Normele de dotare cu echipament, armament și mijloace specifice de protecție a polițiștilor locali și a personalului contractual cu atribuții în domeniul pazei bunurilor și a obiectivelor de interes local sunt prevăzute în **Anexa nr.5**.

Art.49.(1) Pe timpul patrulării pe raza orașului Șimleu Silvaniei, personalul Poliției Locale poate folosi autovehicule cu însemnul distinctiv "POLIȚIA LOCALĂ", echipate cu rampă luminoasă de culoare albastră și mijloace de avertizare sonoră.

Art.50. Finanțarea cheltuielilor de personal, a cheltuielilor curente și de capital ale Poliției Locale a orașului Șimleu Silvaniei se asigură din bugetul local al orașului Șimleu Silvaniei .

CAPITOLUL VI

DREPTURILE ȘI RECOMPENSELE CARE SE POT ACORDA POLIȚIȘTILOR LOCALI

Art.51.(1) Personalul Poliției Locale a orașului Șimleu Silvaniei își îndeplinește atribuțiile în mod nemijlocit sub autoritatea și controlul Primarului orașului Șimleu Silvaniei sau al persoanei la care s-au delegat prerogativele prin dispoziția primarului.

Art.52. Personalul poliției locale poate înființa și se poate asocia în organizații sindicale sau în alte organizații, în condițiile legii.

Art.53.(1) Personalul poliției locale beneficiază de salarizarea funcționarilor publici sau a personalului contractual, în funcție de categoria din care face parte, potrivit legii.

(2) Prevederile Legii nr.188/1999, republicată, cu modificările ulterioare, și ale celorlalte acte normative în vigoare referitoare la funcționarii publici se aplică în mod corespunzător funcționarilor publici din poliția locală, în măsura în care prin legea de organizare și funcționare a acesteia nu se dispune altfel.

(3) Polițiștii locali beneficiază de drepturile convenite prin încadrarea muncii specifice de polițist local în categoria de muncă cu condiții deosebite și speciale conform prevederilor art.35 alin.b) din Legea 155/2010.

Art.54.(1) Personalul Poliției Locale a orașului Șimleu Silvaniei beneficiază de **asistență juridică** din partea instituției, cu suportarea de către unitate a sumelor necesare asigurării asistenței juridice a polițistului pentru fapte săvârșite de acesta în exercitarea, potrivit legii, a atribuțiilor de serviciu, în limita fondurilor bugetare aprobate cu această destinație, conform prevederilor legale.

(2) Sumele prevăzute la alin. (1) sunt acordate pentru polițiștii împotriva cărora sunt efectuate acte premergătoare sau care au calitatea de învinuit, inculpat ori de pârât, pentru fapte săvârșite în exercitarea, potrivit legii, a atribuțiilor de serviciu, în vederea acoperirii cheltuielilor privind plata onorariului unui avocat.

(3)În cadrul instituției se constituie, prin dispoziție a primarului, o comisie formată din viceprimar, în calitate de președinte, șeful nemijlocit al salariatului și câte un funcționar public din cadrul structurilor financiare, juridice și de resurse umane, în calitate de membri, precum și un secretar desemnat din cadrul aparatului de specialitate al primarului care are rolul de a stabili, pe baza analizei fișei postului, a dispozițiilor legale, a cererii și a actelor doveditoare privind demersurile legale împotriva salariatului, precum și a datelor deținute cu privire la împrejurările comiterii faptei, dacă la data săvârșirii faptei salariatul se afla în exercitarea atribuțiilor de serviciu. Pentru lămurirea cauzei, comisia poate audia și salariatul respectiv.

(4)Personalul poliției locale îndreptățit să beneficieze de asistența juridică solicitată, prin cerere scrisă, șefului instituției asigurarea acestor sume.

(5)În situația în care salariatul este arestat preventiv, cererea poate fi depusă de unul dintre membrii familiei sau de reprezentantul său legal.

(6)Cererea scrisă se înregistrează la registratura Primăriei și este însoțită de documentele care fac dovada că împotriva salariatului sunt efectuate acte premergătoare sau că acesta are calitatea de învinuit, inculpat ori de pârât, pentru fapte săvârșite în exercitarea atribuțiilor de serviciu.

(7)La momentul solicitării, salariatul completează un angajament, prin care se obligă să restituie sumele suportate de instituție pentru asigurarea asistenței juridice, în cazul în care printr-o hotărâre judecătorească definitivă s-a stabilit vinovăția sa ori că fapta nu a fost săvârșită în exercitarea atribuțiilor de serviciu, în termen de 3 luni de la data rămânerii definitive a hotărârii judecătorești.

(8)În situația în care polițistul are calitatea de pârât, prin angajamentul prevăzut la alin. (7) acesta se obligă să restituie sumele suportate de unitate pentru asigurarea asistenței juridice în termen de 3 luni de la data rămânerii definitive și irevocabile a hotărârii judecătorești.

(9)În cazul nerespectării angajamentului, sumele plătite vor fi recuperate de unitate de la salariat, potrivit dreptului comun.

Art.55.(1)Personalul Poliției Locale are dreptul, conform legii, la recompensarea activității, care se realizează în scopul recunoașterii publice în cadrul comunității profesionale și în societate, dacă este cazul, a meritelor celor care se evidențiază în îndeplinirea atribuțiilor, a misiunilor sau pe timpul acțiunilor organizate în zona de competență a poliției locale.

(2)Recompensele au caracter moral sau material, după caz.

(3)Recompensarea personalului poliției locale trebuie să se bazeze pe principii care vizează obiectivitatea, echitatea și principialitatea acordării recompenselor.

Art.56.La stabilirea și acordarea de recompense sau la formularea de propuneri în acest sens se au în vedere următoarele elemente:

- a) comportamentul polițistului local;
- b) prestația profesională generală a polițistului local și modul de îndeplinire a atribuțiilor/misiunilor;
- c) efectul motivator pe care recompensarea îl poate produce asupra celorlalți polițiști locali;
- d) posibilitatea ca recompensa acordată să determine eficientizarea activității polițistului local.

Art. 57.Recompensele care se pot acorda polițiștilor locali sunt următoarele:

a) **ridicarea unei sancțiuni disciplinare** aplicate anterior precedă acordarea unei alte recompense. Se acordă pe timpul perioadei cât sancțiunea își produce efectele și determină încetarea imediată a acestora. Se acordă de șeful care a aplicat sancțiunea disciplinară ce urmează a fi ridicată sau de către noul șef care îndeplinește atribuțiile aceleiași funcții. În situația în care polițistul local a fost mutat, ridicarea sancțiunii se acordă ca recompensă de către șeful care îndeplinește funcția similară celui care a aplicat sancțiunea disciplinară;

b) **felicitățile** - pot fi scrise sau verbale, se acordă pentru îndeplinirea deosebită a atribuțiilor și a misiunilor și se aduc la cunoștință individual sau în fața personalului;

c) **titlurile de onoare** - se conferă polițiștilor locali pentru acte de eroism, curaj deosebit, devotament și pentru merite deosebite în îndeplinirea unor atribuții sau a unor misiuni;

d) **însemnele onorifice**, de tipul ecusoanelor, al insinelor sau altele asemenea, și **diplomele de merit** - se acordă pentru obținerea de rezultate foarte bune la absolvirea unor cursuri, competiții sportive, manifestări cultural-artistice și sociale cu prilejul unor aniversări și la finalizarea unor acțiuni/misiuni;

e) **recompensele materiale** - se acordă polițiștilor locali care s-au evidențiat prin obținerea de rezultate exemplare în activitate, în conformitate cu legea-cadru privind salarizarea unitară a personalului plătit prin fonduri publice.

Art.58.(1)Polițiștii locali au dreptul la despăgubiri de viață, de sănătate și de bunuri, pentru daunele suferite în exercitarea atribuțiilor de serviciu.

(2)Asigurarea despăgubirilor prevăzute la alin.(1) implică acordarea unor sume de bani pentru polițiștii locali sau, în cazul decesului, pentru familiile acestora, în situația producerii riscurilor specifice activității de poliție locală.

Art.59.Despăgubirile se acordă, în limita bugetului aprobat de Consiliul Local al orașului Șimleu Silvaniei, pentru următoarele categorii de riscuri:

- a) rănirea polițistului local;
- b) invaliditate de gradul I;
- c) invaliditate de gradul II;
- d) invaliditate de gradul III;
- e) deces;
- f) prejudicii aduse bunurilor.

Art.60.(1) Despăgubirile acordate în situația producerii riscului prevăzut la art.57 lit.a) acoperă, în limita bugetului aprobat, toate cheltuielile legate de:

- a) tratamentul în țară sau în străinătate, în cazul în care acesta nu poate fi efectuat în țară;
- b) tratamentul de recuperare în unități medicale din țară sau din străinătate;
- c) protezele, ortezele și alte dispozitive medicale de profil din țară sau din străinătate;
- d) transportul dus-întors până la/de la unitatea medicală care va asigura efectuarea tratamentului, atât pentru polițistul local, cât și pentru însoțitor, când situația o impune.

(2) În situația producerii și a unuia dintre riscurile prevăzute la art.57 lit. b)-d), polițistului local i se acordă, în limita bugetului aprobat, și despăgubiri în sumă de până la:

- a) 10.000 euro, echivalentul în lei la data plății - pentru invaliditate de gradul I;
- b) 8.000 euro, echivalentul în lei la data plății - pentru invaliditate de gradul al II-lea;
- c) 6.000 euro, echivalentul în lei la data plății - pentru invaliditate de gradul al III-lea.

(3) Despăgubirea acordată în situația producerii riscului prevăzut la art.57 lit.e) constă într-o sumă de până la 20.000 euro, echivalentul în lei la data plății, și se plătește familiei polițistului local decedat.

(4)Despăgubirea acordată în situația producerii riscului prevăzut la art.57 lit.f) nu poate depăși suma necesară pentru aducerea bunului în starea inițială sau înlocuirii acestuia în caz de distrugere.

Art.61.(1)Despăgubirile acordate în baza prezentului Regulament constituie forme de sprijin cu destinație specială.

(2)Despăgubirile prevăzute la art.58 se acordă pentru fiecare eveniment asigurat în parte.

(3)Despăgubirile prevăzute la art.58 alin.(4) nu se acordă în cazul în care prejudiciul prevăzut la art.57 lit.f) este acoperit parțial sau în totalitate ca urmare a existenței unei asigurări în sistemul privat.

Art.62.Pentru toate sumele de bani plătite ca despăgubiri în temeiul prezentului Regulament, autoritatea administrației publice locale vor iniția demersuri pentru recuperarea sumelor plătite de la persoanele care se fac vinovate de producerea prejudiciilor.

CAPITOLUL VII DISPOZIȚII TRANZITORII ȘI FINALE

Art.63.Atribuțiile, sarcinile, competențele, responsabilitățile și drepturile prevăzute în Regulament nu sunt limitate, ele urmând a fi completate pe parcurs cu cele rezultate, în mod expres sau implicit, din legi, decrete, ordonanțe, hotărâri și alte acte normative.

Art.64.Anexele nr.1- 6 fac parte integrantă din prezentul Regulament.

Art.65.Prezentul Regulament a fost aprobat prin Hotărârea Consiliului Local al orașului Șimleu Silvaniei nr.35 din 31.03.2011 și intră în vigoare de la data de 01.04.2011.

**PREȘEDINTE DE ȘEDINȚĂ,
LAZAR IOAN-RADU**

**CONTRASEMNEAZĂ,
SECRETARUL ORAȘULUI,
ELENA-MARIA MOCAN**

STATUL DE FUNCȚII
pentru anul 2011 al Serviciului Poliția Locală a orașului Șimleu Silvaniei

Nr. crt.	Funcția publică de conducere	Funcția publică specifică de execuție	Gradul/ Gradul profesional	Gradația	Clasa de salarizare	Nivelul studiilor
1	șef serviciu		II		70	S
2		polițist local	principal	5	26	M
3		polițist local	superior	3	28	M
4		polițist local	superior	5	30	M
5		polițist local	superior	3	28	M
6		polițist local	superior	4	29	M
7		polițist local	superior	5	30	M
8		polițist local	superior	5	30	M
9		polițist local	superior	5	30	M
10		polițist local	superior	5	30	M
11		polițist local	superior	5	30	M
12		polițist local	principal	4	41	S
13		polițist local	superior	5	30	M
14		polițist local	superior	4	29	M
15		polițist local	asistent	1	16	M
16		polițist local	principal	2	22	M
17		polițist local	principal	3	24	M
18	vacant	polițist local	asistent	-		S

PREȘEDINTE DE ȘEDINȚĂ,
LAZAR IOAN-RADU

CONTRASEMNEAZĂ,
SECRETARUL ORAȘULUI,
ELENA-MARIA MOCAN

**ORGANIGRAMA SERVICIULUI POLIȚIA LOCALĂ A ORAȘULUI ȘIMLEU
SILVANIEI PE ANUL 2011**

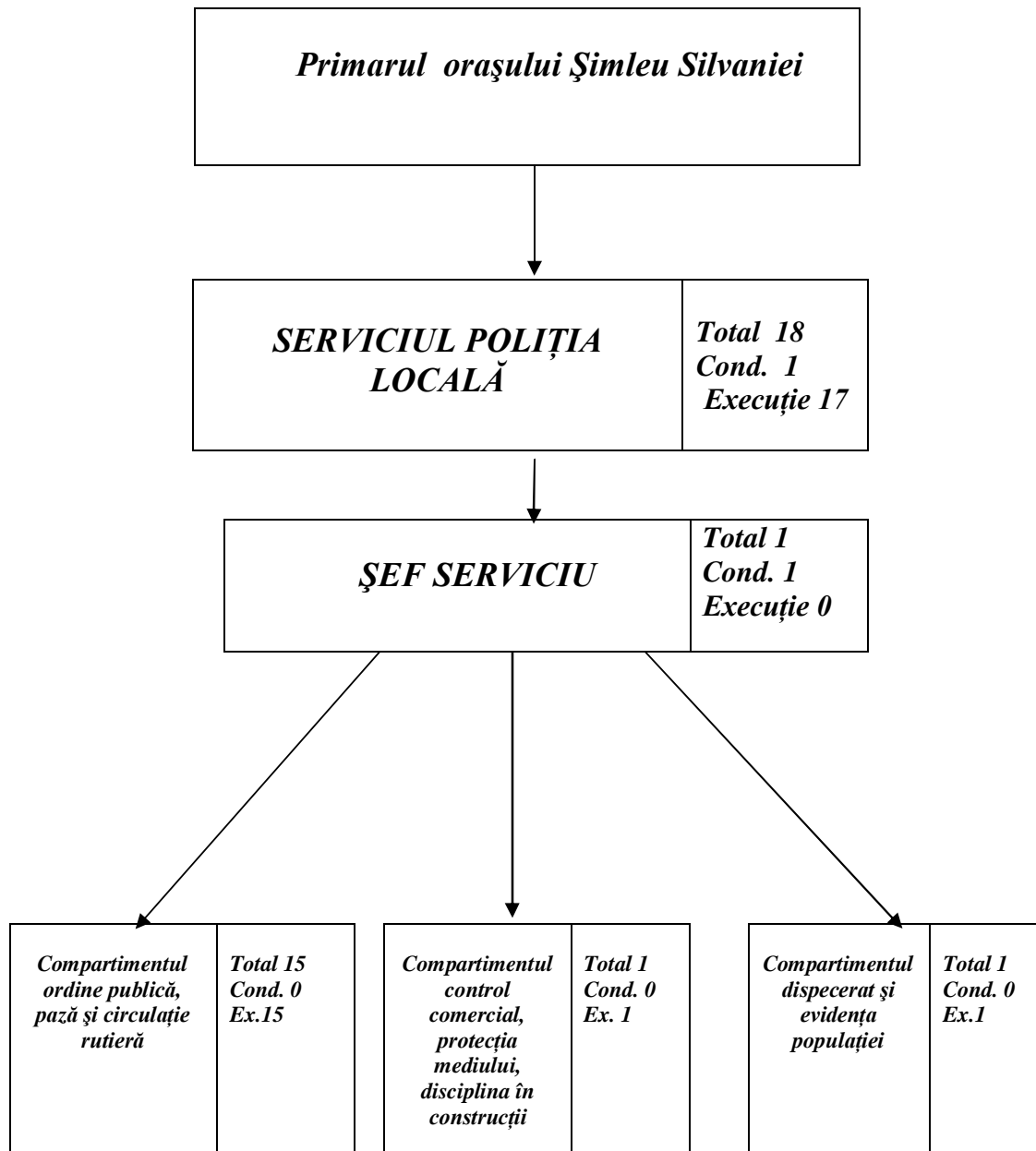

**PREȘEDINTE DE ȘEDINȚĂ,
LAZAR IOAN-RADU**

**CONTRASEMNEAZĂ,
SECRETARUL ORAȘULUI,
ELENA-MARIA MOCAN**

Articolele din care se compune uniforma polițiștilor locali și a
agenților de pază și durata maximă de uzură

Nr. crt.	Denumirea articolului	Durata maximă de uzură - an -
1	Costum de vară	2
2	Costum de iarnă	3
3	Șapcă pentru costum de vară	1
4	Șapcă pentru costum de iarnă	2
5	Basc	1
6	Șepcuță cu cozoroc	1
7	Pălărie (femei)	2
8	Căciulă	2
9	Cravată	1
10	Fular	2
11	Cămașă	1/2
12	Cămașă-bluză	1
13	Scurtă de vânt	2
14	Pulover	2
15	Costum de intervenții de vară	2
16	Costum de intervenții de iarnă	2
17	Pelerină de ploaie	3
18	Geacă/Scurtă îmblănită	3
19	Mănuși din piele	3
20	Pantofi de vară de culoare neagră	1
21	Pantofi de iarnă de culoare neagră	2
22	Ghete/Bocanci din piele de culoare neagră	2
23	Centura din piele	6
24	Curea din piele	6
25	Portcarnet	6
26	Portbaston din piele	6
27	Emblema pentru șapcă, basc, căciulă, pălărie și șepcuță	1

28	Ecuson	1
29	Insignă pentru piept	1
30	Epoletți	
31	Portcătuse din piele	6
32	Fes	1
33	Vestă	1
34	Tricou	1/2

NOTĂ:

1. Însemnele distinctive se asigură pentru fiecare articol de echipament (haină, cămașă-bluză, scurtă de vânt, scurtă împlănită, pulover, pelerină de ploaie).

2. După expirarea duratei de uzură sau după încetarea raporturilor de muncă, articolele de uniformă nu pot fi înstrăinate.

**PREȘEDINTE DE ȘEDINȚĂ,
LAZAR IOAN-RADU**

**CONTRASEMNEAZĂ,
SECRETARUL ORAȘULUI,
ELENA-MARIA MOCAN**

Descrierea uniformei de serviciu și a legitimației de serviciu ale polițiștilor locali și ale agenților de pază

A. Uniforma de serviciu

B.

Uniforma de serviciu pentru personalul poliției locale este confecționată în varianta vară-iarnă și se compune din:

1, 2. Haina/Sacoul se confecționează din stofă/tergal de culoare neagră, în varianta de vară, respectiv iarnă.

Croiala este dreaptă, puțin cambrată în talie (pentru a acoperi în întregime bazinul). Se încheie la un rând de nasturi.

Spatele hainei se confecționează din două bucăți, având cusătura pe mijloc, fără șliț. Are în partea inferioară, lateral, două buzunare ascunse, prevăzute cu clapă.

Haina/Sacoul este prevăzută/prevăzut pe umeri cu placă pentru epoleți. Haina/Sacoul se poartă cu cămașă de culoare bleu și cravată de culoare neagră.

Pantalonul, în varianta vară-iarnă, se confecționează din aceleași materiale ca și haina, fiind de culoare neagră, cu vipușcă de culoare gri inclusă în cusătură. Are croiala dreaptă, fără manșetă, lungimea poate ajunge până la partea superioară a tocului încălțăminteii, iar lărgimea ei este între 210-250 mm, în raport cu talia.

Pantalonul este prevăzut cu două buzunare laterale și un buzunar la spate, închis cu clapă și nasture.

Pantalonul se confecționează cu betelie obișnuită și este prevăzut cu 4 găici lungi de 70 mm și late de 20 mm, prinse în partea superioară prin cusătura beteliei, iar în partea inferioară prinse cu nasture de format mic, astfel încât pantalonul să permită portul centurii a cărei lățime este de 50 mm.

Fusta, în varianta de vară, se confecționează, din același material ca și haina, fiind de culoare neagră. Croiala este dreaptă, lărgimea stabilindu-se în raport cu talia, iar lungimea este de 50 milimetri sub rotula genunchiului. Se poartă în locul pantalonului numai la costumul de vară.

3,4. Șapca se confecționează din același material cu costumul de vară sau de iarnă, după caz.

Calota șepcii este de formă ovală, cu distanța de 20 mm între diametrul lățimii și diametrul lungimii, este întinsă cu ajutorul unei sârme din oțel, pentru a-și menține forma.

Banda are diametrul ce rezultă din mărimea șepcii și se confecționează din carton tare.

Pe partea exterioară a benzii se aplică o bandă de culoare gri țesută cu frunze de stejar. Șapca este căptușită cu țesătură de culoare asortată calotei.

Cozorocul este de culoare neagră, de formă ovalizată, și se fixează la șapcă, înclinat.

Șapca este prevăzută deasupra cozorocului cu un șnur dublu de culoare neagră. Capetele șnurului sunt prinse pe linia colțurilor cozorocului cu câte un buton de culoare galbenă. Șapca are aplicată, în față - la centru - pe bandă, emblema.

Cozorocul de la șapca șefului poliției locale este prevăzut cu 3 rânduri de frunze de stejar, pentru șefii de servicii cu două rânduri de frunze de stejar, pentru șefii de birouri și compartimente cu un rând de frunze de stejar, iar pentru funcționarii publici de execuție acesta este simplu.

Frunzele de stejar se confecționează din metal de culoare gri-argintiu.

5. Bascul se confecționează din stofă tip postav, este de culoare neagră, iar în lateral, pe partea stângă, se aplică emblema.

6. Șepcuta cu cozoroc se confecționează din țesătură tip bumbac (tercot) de culoare neagră. Calota se confecționează în clini și are inscripționat pe mijlocul ei "POLIȚIA LOCALĂ".

La spate este prevăzută cu un sistem reglabil de strângere.

În față, sub inscripția "POLIȚIA LOCALĂ", este aplicată emblema pentru coifură.

7. Pălăria pentru persoanele de sex feminin se confecționează din material textil (fetru) de culoare neagră; deasupra borului se montează o bandă pe care se aplică emblema specifică.

8. Căciula este de culoare neagră, confecționată din stofă tip postav, prevăzută cu două clape din blană naturală de ovine.

Clapa din față este rotunjită, iar cea din spate formează două urechi laterale, prevăzute cu doi nasturi și o bentiță pentru încheierea acestora deasupra capului sau sub bărbie.

La mijlocul clapei din față se aplică emblema.

Căciula este captușită cu țesătură, asortată la culoarea calotei.

Pentru șeful poliției locale, blana de la căciulă este din astrahan (caracul).

9. Cravata se confecționează din țesătură tip mătase și este de culoare negar

10. Fularul se confecționează din fire acrilice tip lână, de culoare neagră.

11. Cămașa se confecționează din țesătură tip bumbac (poplin sau tercot) de culoare bleu; mâneca este scurtă sau lungă.

Se poartă cu cravată sub veston sau scurtă de vânt.

12. Cămașa-bluză se confecționează din țesătură tip bumbac (poplin sau tercot) de culoare bleu, închisă la gât și încheiată cu 5 nasturi; în partea superioară are două buzunare cu burduf și clape care se încheie cu câte un nasture de format mic.

Cămașa este prevăzută pe umeri cu platcă pentru epoleți.

Cămașa-bluză se poartă deschisă la gât (sau cu cravata), cu partea inferioară introdusă în pantaloni sau în fustă. Poate fi purtată și sub haină, cu cravată.

13. Scurta de vânt se confecționează din tercot impermeabilizat, de culoare neagră.

Se poartă deschisă la gât, putând fi purtată și închisă datorită croiului cu revere răsfrânte; se încheie cu fermoar pe interior și la 4 nasturi pe exterior.

În partea de jos și la mâneci este prevăzută cu elastic.

Scurta de vânt este prevăzută cu două buzunare oblice ascunse, care se încheie cu fermoar, iar deasupra acestora, în partea superioară, sunt prevăzute cu banda reflectorizantă de 10 mm. Pe interior, în partea dreaptă, este prevăzută cu un buzunar care se încheie cu un nasture.

Scurta de vânt este prevăzută pe umeri cu platcă pentru epoleți.

Spatele este confecționat din 3 părți, una în partea de sus și două în partea de jos, prevăzute cu pense.

Lungimea trebuie să depășească talia cu 100-120 mm.

14. Puloverul se confecționează din fire acrilice tip lână, de culoare neagră cu anchior, cu sau fără mâneci.

Pe spatele mâneicii sunt prevăzute cotiere din același material. La 5 cm de umeri pe mânecă se aplică ecusonul "POLIȚIA LOCALĂ".

15,16. Costumul de intervenție vară/iarnă este compus din bluzon și pantalon și se confecționează din material textil (tercot), de culoare neagră.

Bluzonul este confecționat la partea superioară a spatelui și piepților cu platcă matlasată și se încheie cu fermoar. Este prevăzut cu două buzunare cu clapă pe părțile superioare ale piepților.

Gulerul este tip tunică.

Mâneca este prevăzută cu manșetă și bazoane de protecție în dreptul coatelor. Pe mâneca dreaptă se aplică un buzunar cu clapă.

Bluzonul este prevăzut cu epoleți din material fond, fixați la un capăt în cusătura de îmbinare mânecă - umăr.

Pantalonul are croială dreaptă, iar la partea inferioară este prevăzut cu sistem de ajustare pentru a fi purtat în ghete/bocanci. În regiunea genunchilor și la partea superioară a reperelor spate este prevăzut cu bazoane. Pe betelie sunt aplicate găici pentru centură.

Costumul de intervenție pentru iarnă este dublat cu material nețesut, termoizolant.

17. Pelerina de ploaie are croiala tip raglan și este deschisă la gât, cu posibilitatea de a fi purtată și închisă.

Se încheie în față la un rând cu 4 nasturi ascunși, iar ajustarea în talie se face cu ajutorul unui cordon cu două cataramă din metal sau înlocuitori.

Mâneca are croială raglan. Pelerina este prevăzută cu două buzunare așezate oblic (ascunse) cu nasturi (de 170-180 mm lungime și de 40 mm lățime) sub guler și se prinde cu 3 nasturi mici.

Gluga este confecționată din același material.

Pelerina de ploaie este de culoare neagră și se confecționează din material textil impermeabil.

În partea stângă sus are o bentiță cusută în exterior (lungă de 100 mm și lată de 30 mm) și prinsă cu un nasture sub rever, pe care se aplică tresele pentru ierarhizare.

18. Scurta îmblănită se confecționează din tercot impermeabilizat, de culoare neagră, ușor matlasată, cu mesada detașabilă, de culoare asortată cu fața scurtei.

Modelul este tip sport, se încheie cu fermoar în interior și cu butoni în exterior, are guler pe gât, prevăzut cu șnur ascuns.

În talie și în partea de jos, pentru ajustare pe corp, este prevăzută tot cu șnur ascuns. Lateral (stânga-dreapta), în partea de jos, sunt dispuse două buzunare aplicate, drepte, cu clape care se încheie cu nasturi. În partea de sus (stânga-dreapta) va fi prevăzută cu buzunare drepte cu clape care se închid cu nasturi.

Pe clapa buzunarului de sus, din partea stângă, este prevăzută o bentiță (100 mm lungime și 30 mm lățime) cusută în partea dinspre umăr și prinsă cu un nasture în partea interioară, pe care se aplică tresele de ierarhizare.

Scurta îmblănită este prevăzută cu placă pentru epoleți.

Lărgimea scurtei îmblănite se stabilește în raport cu talia, acoperind în întregime bazinul.

19. Mănușile sunt din piele de culoare neagră.

20, 21. Pantofii sunt din piele de culoare neagră, prevăzuți cu bombeuri, fără ornamentație, și se încheie cu șireturi. Pentru sezonul de vară se pot confecționa pantofi perforați, iar pentru femei aceștia pot avea decupaj.

22. Bocancii sau ghetele sunt din piele de culoare neagră, prevăzuți cu bombeuri, au talpă și tocuri din cauciuc și se încheie cu șireturi sau cu fermoar.

23. Centura este de culoare neagră, fără diagonală, are lățimea de 50 mm și se încheie cu o cataramă din metal de culoare argintie. Pentru cei din domeniul rutier centura este de culoare albă, fără diagonală, are lățimea de 50 de mm și se încheie cu o cataramă din metal de culoare argintie.

24. Cureaua este din piele de culoare neagră.

25. Portcarnetul se confecționează din piele sau din înlocuitori, de culoare neagră, și se compune din două fețe prinse printr-un burduf. Partea din spate se rabatează sub formă de capac și se încheie în față printr-un buton sau tic-tuc. Se poartă fixat pe centură prin două găici.

26. Portbaston din piele.

27. Emblema se aplică pe articole de coifură de către personalul poliției locale cu drept de a purta uniformă. Se confecționează din metal de culoare argintie sau material textil pe fond bleu, de formă ovală, cu diametrul de 40 de mm, la mijloc având stema României, încadrată cu frunze de stejar.

Pentru șeful poliției locale, adjunctul și șefii de servicii emblema este încadrată cu 3 rânduri de frunze de stejar, este bombată, având în centrul său stema României, și are imprimată în relief, în partea superioară, inscripția de culoare albă "ROMÂNIA", iar în partea inferioară "POLIȚIA LOCALĂ".

28. Ecusonul pentru mânecă se confecționează din material textil, pe fond de culoare bleu, având în partea superioară inscripția "POLIȚIA LOCALĂ", sub care este trecut "SIMLEU SILVANIEI la mijloc stema României, încadrată cu un rând de lauri, iar în partea inferioară se scrie "ROMÂNIA". Se poartă pe brațul stâng de către întregul personal cu drept de uniformă și se aplică la 5 cm de cusătura umărului.

29. Insigna pentru piept se confecționează din metal, pe fond de culoare bleu, având în partea superioară inscripția "POLIȚIA LOCALĂ", sub care este trecut "SIMLEU SILVANIEI", la mijloc stema României, încadrată cu un rând de lauri, iar în partea inferioară se înscriu numărul matricol și inscripția "ROMÂNIA".

30. Epoletii sunt confecționați din material textil, de culoare neagră, cu margine gri-argintiu, pe care sunt aplicate gradele profesionale.

31. Portcătuse din piele

32. Fesul se confecționează din fire acrilice de culoare neagră.

33. Vesta multifuncțională se confecționează din material textil de culoare neagră.

34. Tricoul se confecționează din tricot de bumbac de culoare neagră. Croiala este cu guler sau la baza gâtului, are mâneca scurtă și este prevăzut pe umeri cu epoleți din material fond.

B. Legitimația de serviciu

Legitimația de serviciu se confecționează din imitație de piele (ecologică), cu dimensiunile de 200 x 80 mm, cu deschidere pe verticală, cuprinzând următoarele mențiuni:

a) rândul întâi central - tricolorul cu stema României, încadrat într-un chenar dreptunghiular cu dimensiunile de 5 x 65 mm;

b) în partea de sus central, rândul al doilea - ROMÂNIA, sub denumirea țării – JUDEȚUL SALAJ;

c) rândul al treilea – ORASUL SIMLEU SILVANIEI;

d) rândul al patrulea, aliniat stânga - POLIȚIA LOCALĂ;

- e) rândul al patrulea, aliniat stânga LEGITIMAȚIE;
- f) rândul al cincilea categoria de personal din care face parte deținătorul (POLIȚIST LOCAL/FUNȚIONAR PUBLIC/PERSONAL CONTRACTUAL/AGENT PAZĂ);
- g) rândul al șaselea aliniat stânga - numărul legitimației;
- h) după aceasta se înscriu, unele sub altele, numele și prenumele deținătorului, numărul matricol, data emiterii legitimației, semnătura șefului poliției locale din care face parte deținătorul și ștampila structurii;
- i) în colțul din dreapta jos va fi aplicată fotografia deținătorului;
- j) în partea inferioară a legitimației se alocă 6 spații orizontale pentru aplicarea vizelor anuale care se semnează de către șeful poliției locale.

Fotografia titularului utilizată are dimensiunile de 3 cm x 4 cm și este executată color (în uniformă de serviciu/sau într-o ținută decentă, pentru persoanele încadrate în poliția locală care nu poartă uniformă).

**PREȘEDINTE DE ȘEDINȚĂ,
LAZAR IOAN-RADU**

**CONTRASEMNEAZĂ,
SECRETARUL ORAȘULUI,
ELENA-MARIA MOCAN**

Însemnele distinctive de ierarhizare

În raport cu funcțiile îndeplinite, însemnele distinctive de ierarhizare au următoarele forme și mărimi:
Șeful Poliției Locale a orașului Șimleu Silvaniei are o stea pe epolet conform poziției corespunzătoare pentru șef serviciu.

Șef serviciu



Epoletul este de culoare neagră cu marginea de culoare gri-argintiu, steaua de tip octogon metalică sau textilă cu lățimea de 25 mm, de culoare gri-argintiu și este așezată pe epolet.

FP studii S superior

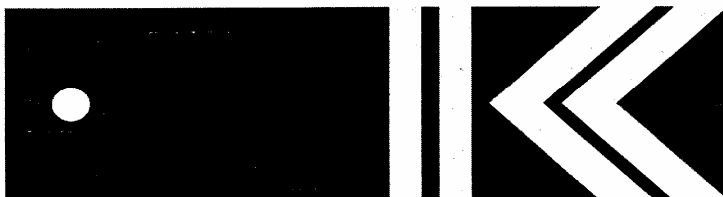

FP studii S principal



FP studii S asistent



PREȘEDINTE DE ȘEDINȚĂ,
LAZAR IOAN-RADU

CONTRASEMNEAZĂ,
SECRETARUL ORAȘULUI,
ELENA-MARIA MOCAN

FP studii M superior



FP studii M principal



FP studii M asistent

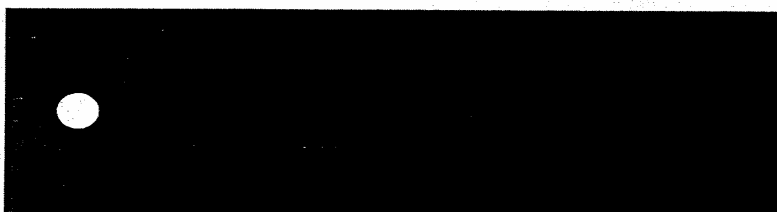

Agent paza

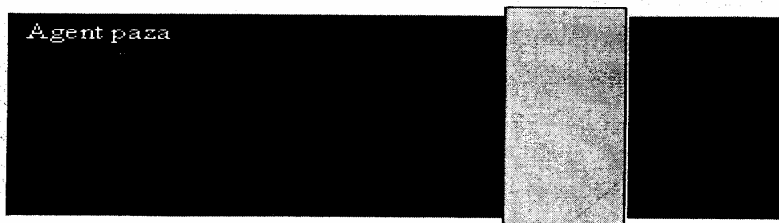

Trezele din metal sau material textil sunt de culoare gri-argintiu cu lăţimea de 5 mm. aşezate între ele la o distanţă de 3 mm.(funcţionari publici) sau albastru cu lăţimea de 10 mm. (agenţi pază). Epoletii au marginea de culoare gri-argintiu.

**PREŞEDINTE DE ŞEDINŢĂ,
LAZAR IOAN-RADU**

**CONTRASEMNEAZĂ,
SECRETARUL ORAŞULUI,
ELENA-MARIA MOCAN**

**Norme de dotare cu armament și mijloace specifice de protecție
a polițiștilor locali și a agenților de pază**

Nr. crt.	Denumirea materialelor	U/M	Criterii de dotare și mod de repartizare
1.	Pistol	Cpl.	Câte unul pentru fiecare polițist local cu atribuții în domeniul asigurării ordinii și liniștii publice și fiecare personal contractual care desfășoară activități de pază
2.	Pistol cu muniție neletală	Cpl.	Câte unul pentru 40-60 % din efectivele de polițiști locali cu atribuții în domeniul asigurării ordinii și liniștii publice și fiecare personal contractual care desfășoară activități de pază, ce execută misiuni cu un grad scăzut de risc
3.	Cartuș pentru pistol	Buc.	Câte 24 pentru fiecare pistol
4.	Cartuș pentru pistolul cu gaze	Buc.	Câte 30 pentru fiecare pistol cu gaze
5.	Baston pentru autoapărare	Buc.	Câte unul pentru fiecare polițist local cu atribuții în domeniul asigurării ordinii și liniștii publice și fiecare personal contractual care desfășoară activități de pază
6.	Baston cu șoc electric	Buc.	Câte unul pentru 40-60 % din efectivele de polițiști locali cu atribuții în domeniul asigurării ordinii și liniștii publice și fiecare personal contractual care desfășoară activități de pază, ce execută misiuni cu un grad scăzut de risc
7.	Portbaston	Buc.	Câte unul pentru fiecare baston din cauciuc
8.	Cătușă pentru mâini	Buc.	Câte unul pentru fiecare polițist local cu atribuții în domeniul asigurării ordinii și liniștii publice
9.	Portcătușe	Buc.	Câte unul pentru fiecare cătușă
10.	Pulverizator de mână cu substanță iritant-lacrimogenă	Buc.	Câte unul pentru fiecare polițist local cu atribuții în domeniul asigurării ordinii și liniștii publice, polițist local cu atribuții în domeniul circulației pe drumurile publice și fiecare personal contractual care desfășoară activități de pază
11.	Vestă (ham) cu elemente reflectorizante	Buc.	Câte unul pentru fiecare polițist local cu atribuții în domeniul circulației pe drumurile publice
12.	Costum (bluză + pantaloni) de protecție împotriva ploii, cu elemente reflectorizante	Cpl.	Câte unul pentru fiecare polițist local cu atribuții în domeniul circulației pe drumurile publice

13.	Costum de protecție pentru iarnă (scurtă matlasată și pantaloni)	Cpl.	Câte unul pentru fiecare polițist local cu atribuții în domeniul ordinii și liniștii publice, precum și în domeniul mediului, care execută misiuni în teren
14.	Costum de protecție pentru vară (bluză + pantaloni)	Cpl.	
15.	Mănuși albe	Per.	Câte unul pentru fiecare polițist local cu atribuții în domeniul circulației pe drumurile publice
16.	Scurtă reflectorizantă	Buc.	Câte unul pentru fiecare polițist local cu atribuții în domeniul circulației pe drumurile publice
17.	Vestă pentru protecție împotriva frigului	Buc.	Câte unul pentru fiecare polițist local cu atribuții în domeniul circulației pe drumurile publice care execută misiuni în teren
18.	Fluier	Buc.	Câte unul pentru fiecare polițist local cu atribuții în domeniul ordinii și liniștii publice, al circulației pe drumurile publice, precum și în domeniul pazei bunurilor care execută misiuni în teren
19.	Radiotelefon portabil	Cpl.	Câte unul pentru fiecare polițist local cu atribuții în domeniul ordinii și liniștii publice, al circulației pe drumurile publice/personal contractual cu atribuții în domeniul pazei bunurilor și obiectivelor de interes local care execută misiuni
20.	Portcarnet	Buc.	Câte unul pentru fiecare polițist local/personal contractual cu atribuții în domeniul pazei bunurilor și obiectivelor de interes local care execută misiuni în teren
21.	Uniformă de serviciu	Cpl.	Câte unul pentru fiecare polițist local/personal contractual cu atribuții în domeniul pazei bunurilor și obiectivelor de interes local

NOTĂ: Articolele de echipament aflate în folosință la polițiștii comunitari și agenții de pază la data intrării în vigoare a Legii nr.155/2010 și Hotărârii Guvernului nr.1332/2010 poate fi folosit până la data de 31 decembrie 2011.

**PREȘEDINTE DE ȘEDINȚĂ,
LAZAR IOAN-RADU**

**CONTRASEMNEAZĂ,
SECRETARUL ORAȘULUI,
ELENA-MARIA MOCAN**